

Стратегии торговли бинарными опционами | binarytrading.ru

Иллюстрации Price Action

Автор - James16 (Forex Factory)

А также mbqb11, Jarroo и raczekfx

Перевод на русский © 2012-2013 Selecta3000

www.binarytrading.ru

На следующих страницах вы найдете подборку статей с примерами использования методики Price Action в торговле на рынке Forex. Все они переведены лично мной на протяжении 2012-2013 годов. Автор оригинальных заметок – человек, пишущий на форуме Forex Factory под ником James16. Он является одним из наиболее известных в западном форекс-сообществе трейдеров Price Action и обладает богатым опытом как собственной прибыльной торговли, так и обучения других трейдеров.

Тема, из которой взяты собранные здесь материалы, существует на форуме Forex Factory с 2005 года (вот ее адрес: <http://www.forexfactory.com/showthread.php?t=2331>) и в настоящее время содержит более 8000 страниц. Я постарался выбрать из нее те материалы, которые максимально информативно передают суть торговой стратегии James16. Многие из переводов были размещены мной на форуме MT5 (вот адрес: <http://ruforum.mt5.com/threads/11069-illyustratsii-price-action-ot-james16?w=22490>) и в настоящее время работа по переводу продолжается силами других участников форума. Рекомендую всем заинтересовавшимся методикой посетить эту ветку тоже.

Основные принципы, следование которым James16 полагает необходимым для любого, кто хочет стать прибыльным трейдером, достаточно просты:

- торгуйте на как можно более длительном таймфрейме
- строго соблюдайте торговую дисциплину
- имейте четкие правила для входа и выхода из позиций
- правильно управляйте рисками в своей торговле

В свое время именно изучение торговой методики James16 дало мне самому возможность перейти от хаоса к систематической торговле, и теперь я считаю своим долгом поделиться этой методикой с как можно большим количеством трейдеров.

Методика Price Action применима не только к обычной торговле на Forex, но и к торговле бинарными опционами. О том, как именно я применяю ее в сочетании с уровнями поддержки/сопротивления и различными индикаторами, я не раз писал в своей рассылке (адрес для подписки: http://fxmail.ru/subscribes/subscribe/?subscribe_id=4972, там же вы найдете и архив предыдущих выпусков).

Иллюстрации относятся к различным годам и графикам, идут не по порядку, но каждая из них вполне самостоятельна и иллюстрирует один из торговых принципов Джеймса.

Надеюсь, что приведенные материалы окажутся вам полезными и желаю всем успешной и прибыльной торговли!

Андрей

Binarytrading.ru

Skype: tradethebinary

Для тех, кто еще не владеет терминологией - небольшая иллюстрация (пин-бары, наружные бары, внутренние бары и двойные максимумы/минимумы). Горизонтальные риски отмечают уровни установки отложенных ордеров на вход в сделку.

Применительно к бинарным опционам – горизонтальные риски отмечают уровни, на которых можно покупать опционы (CALL на зеленых свечах, PUT – на красных) при наличии других подтверждающих факторов.

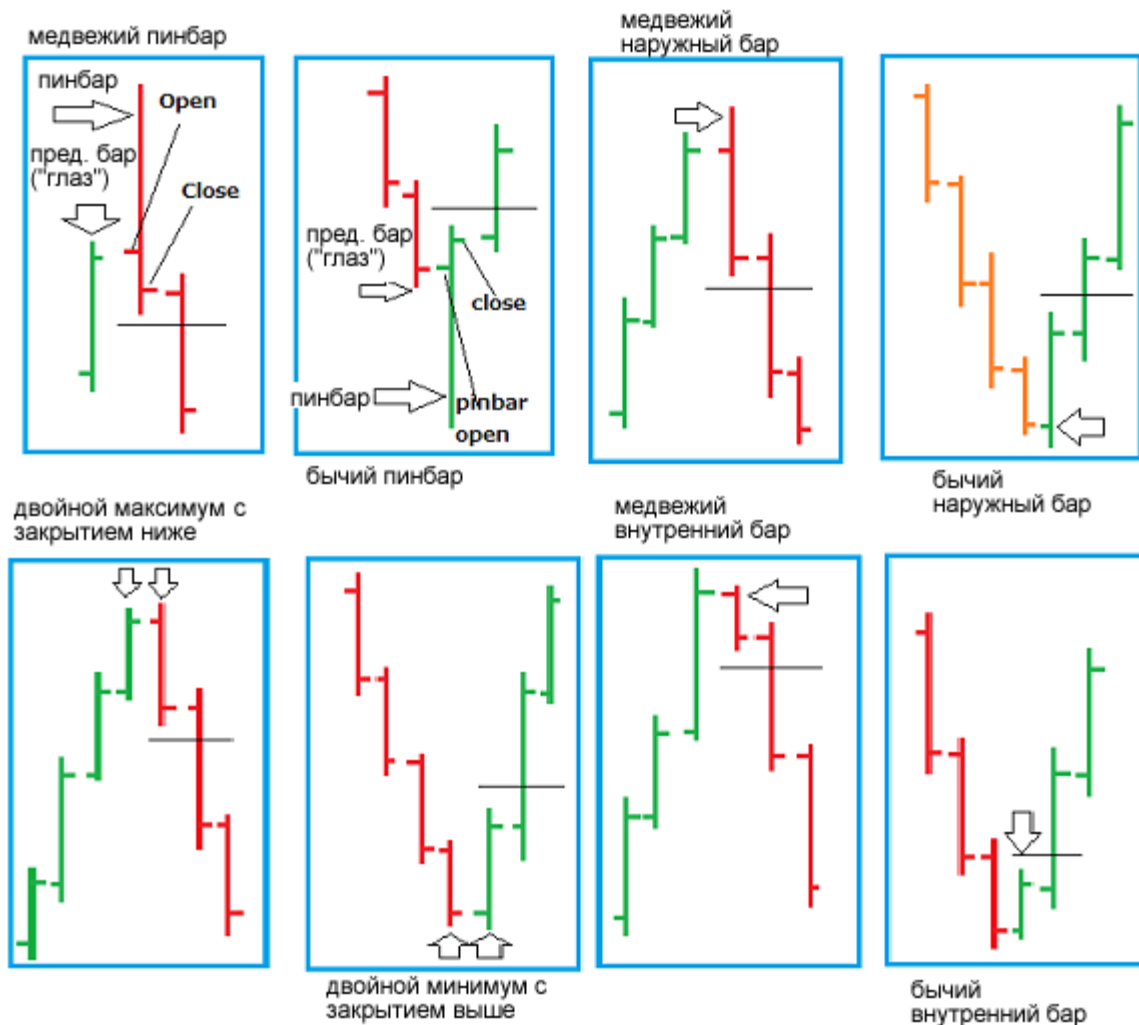

Всем, кто только начинает изучать Price Action, James16 советует следующее:

1. На дневном и недельном таймфрейме вы торгуете на демо-счете до тех пор, пока не сможете получить ежемесячную прибыль на протяжении трех последовательных месяцев. Вы не переходите к шагу 2, пока этого не достигли.
2. Вы открываете реальный счет с половиной той суммы, которую предполагали изначально инвестировать в торговлю. Продолжаете торговать на дневных и недельных графиках до тех пор, пока не сможете получить ежемесячную прибыль на протяжении трех последовательных месяцев. Вы никогда не рискуете более чем 2% своего счета в одной сделке. Вы не переходите к шагу 3, пока этого не достигли.
3. Вы вносите на счет всю сумму и продолжаете торговать на днях и неделях до тех пор, пока не сделаете шесть прибыльных месяцев подряд. Вы никогда не рискуете более чем 2% или 3% своего счета в одной сделке.
4. Если вы начнете заниматься дейтрейдингом на меньших таймфреймах, не выполнив этих рекомендаций - вы как минимум столкнетесь со сложностями. Какую бы систему вы не использовали, если вы не следуете этому графику в отношении демо-трейдинга - вы не относитесь к торговле как к бизнесу и вам некого винить в потере счета, кроме самих себя.
5. Если вы теряете 30-35% своего счета, вы прекращаете торговать. Точка. Абзац.

Вы возвращаетесь к демо-счету и на нем пытаетесь понять, что пошло не так. Пока вы этим заняты, вы пополняете свой торговый счет до исходной суммы. Вы не начинаете реальную торговлю, пока демо-счет не покажет вам, в чем была ошибка и пока ваш счет не будет пополнен любыми другими средствами. Уйдет ли на это месяц или полгода - не имеет значения. Вы должны следовать этим рекомендациям, если не хотите сливать депозит за депозитом.

Ваша цель должна быть именно такой. Учитесь, учитесь и еще учитесь и не делайте глупостей, пока не будете уверенно стоять на ногах. Цель любого трейдера - создать счет такого размера, чтобы несколько удачных сделок на протяжении месяца давали прибыль, позволяющую безбедно существовать. Но этой цели достигают единицы - и только те, кто относится к торговле как к бизнесу. Все остальные делают кучу глупостей, которые никогда бы не сделали в других областях своей жизни, и все только потому, что на рынке существует возможность быстро заработать. Если для получения стабильного дохода вам потребуется несколько лет, возможно - пять или десять, стоит ли оно того? Решать вам.

для интересующихся - рабочее место Джима (пару лет назад)
думаю, сейчас он там уже кое-что поменял
я не знаю размера его счета, но в форуме где-то проскакивало что он торгует в среднем
10-15 лотами на сделку



пример прекрасно работающего недельного пин-бара
 да, я знаю, что это уже после факта
 тогда давайте вы поучите меня как торговать
 или когда торговать

для успеха нет нужды торговать каждый день
 в сущности, я утверждаю - найдите работающую схему и торгуйте избирательно
 возможно, здесь мне удалось поймать начало нового тренда
 не пытайтесь быть дейтрейдером. сначала научитесь на графиках большего периода



зоны разворота цены
поддержка становится сопротивлением и наоборот
мы используем price action для подтверждения входов у этих уровней



все еще палите по своим трейдам из дробовика?
 не стоит. ждите ситуации А-класса и цельтесь из снайперского ружья
 любой другой способ будет стоить вам вашего счета



до тех пор, пока не достигнете совершенства, не пытайтесь торговать от этих уровней вслепую
мы торгуем только получив подтверждение от price action
я даже не говорю о дивергенции и сочетании уровней
которые могут сделать сетап еще лучше



пин-бары не всегда приводят к выдающимся результатам
 берите частичную прибыль и переводите стоп в БУ
 здесь нет правил, это не система



пример пин-бара. ищите подробности в обсуждении темы. используйте их только одним способом -

на экстремальных минимумах и максимумах и на откатах цены

входите отложенными ордерами при прорыве пин-бара

ставьте стоп с другой стороны пин-бара или на уровне предыдущего бара

рискуйте не более чем 3% депозита - лучше 2%

УЧИТЕСЬ НА ДЕМО!

(пин-бар на экстремальном минимуме, движение более 600 пп)



старая поддержка, которая стала сопротивлением
 прорыв третьего пин-бара не смог его преодолеть
 добавляйте такие линии к своим чартам и смотрите в историю
 вы увидите, что цена не раз на них реагировала

(Selecta3000: обратите внимание на два предыдущих пин-бара у поддержки - оба давали хорошее ценовое движение)



я следил за этим баром, ожидая что он сформирует "нос" до уровня 7500 или дальше и станет пин-баром
 этого не произошло и я пропустил сделку. я пропускаю много сделок 8)



пин-бар, открывший весь тренд

мне написали 4 или 5 человек, которые все еще находятся в этой сделке на 2000+ пунктов на самом деле этот тренд начался даже не с пин-бара, а с медвежьего наружного бара (2 и 8 бары от пин-бара влево)

один из этих людей торговал по \$100 на пункт и меньше чем за месяц сделал 150,000 я очень рад за этого парня и его жену. они торгуют в паре.

добавлю, что они не участвуют в закрытом форуме. я помогал им по почте с 07 года



у меня есть несколько писем от людей, которые все еще в этой сделке
они поймали либо первый, либо второй бычий наружный бар (отмечены стрелками)
безусловно, это очень трудно и вообще тема не катит 🤔
на самом деле успех - это всего лишь вопрос времени и небольшой практики



несколько людей все еще в этой сделке с начала августа
медвежий наружный бар, подтвержденный дивергенцией

я просто показываю несколько сильных движений, в которые можно было войти на
основании РА и уровней РС
некоторым это удалось, некоторым - нет



несколько людей взяли почти все движение, войдя на одном из этих трех баров (отмечены стрелками)

этот пинбар (в сиреновом прямоугольнике) был пробит, но цена не дошла до уровня, на котором я бы перевел сделку в БУ (4560) и в результате я потерял 1,5% депозита. в этом году я провел 68 сделок на дневном ТФ, это - восьмая по счету убыточная из них. 15 или 20 были в БУ - полностью или после частичного взятия прибыли. остальные принесли прибыль.

аналогичный результат может быть достигнут ЛЮБЫМ из вас, если вы прекратите торговать просто ради торговли



двойная вершина с дивергенцией

что здесь не так?

второй максимум не дал ни одного шаблона РА. бывает.
в случае подтверждения от РА это был бы сетап А-класса.

подошел бы пин-бар или наружный медвежий бар на второй вершине.

ищите такие сетапы. они встречаются чаще, чем можно подумать.

могут быть как на максимуме, так и на минимуме

(Selecta3000: возможно, сетап РА можно было бы найти на меньших ТФ?)



пинбар с коротким носом

это не самый лучший сетап, но у него есть свои достоинства
основное - это сочетание пинбара (отмечен стрелкой) с мартовской зоной поддержки 5300 (фиолетовая область)

после прорыва 5300 эта область будет служить сопротивлением
сейчас эта сделка уже в плюсе и мы не собираемся дать ей превратиться в убыток. по крайней мере, я не собираюсь.

предполагаем движение к 38 или 50 фибо, а возможно и дальше
мой стоп уже был бы в БУ



совпадение откатов к фибо 50 и 61.8 позволяет предположить сильное движение вниз
 ключ здесь - это уровень 5300. мы не входим выше этого уровня

(Selecta: наравне с уровнями фибо и скользящими средними Джеймс16 большое внимание уделяет круглым числам - уровням с двумя и тремя нулями, так как возле них собирается много стоп-ордеров)



отличный сетап, но дело даже не столько в нем, сколько в том, как предсказуемо цена реагирует на уровни - именно это делает предлагаемый способ торговли одним из самых эффективных (по моему мнению)

после прорыва пинбара вверх обратите внимание на взаимодействие цены с каждым из уровней разворота (поддержка/сопротивление, фиолетовые области)

ЗНАНИЕ того, что может произойти, дает вам огромное преимущество. все, что вам нужно - это практика.

отличный пин-бар
дивергенция



НЕДЕЛЬНЫЙ ГРАФИК

максимумы/минимумы не обязательно должны быть рядом
 (ТВН - twin bar high, двойная вершина)
 для прорыва двойной вершины потребовалось 8 месяцев



хорошие бары в хороших местах

Будучи консервативным трейдером РА, вы будете иметь гораздо больше шансов на успех, чем в случае любого другого вида торговли, о котором я знаю. Основной сложностью для вас станет терпеливое ожидание хороших сетапов и отказ от неоднозначных сделок.

Хорошие сетапы встречаются не каждый день. Здесь дан пример нескольких хороших баров, которые могли стать точками входа с высокой вероятностью успеха - как видите, на этой паре их всего 4 за 3 месяца.

Именно на этом должны концентрироваться новички. Для начинающих важна уверенность, и этот материал в сочетании с терпением и здравым смыслом покажет вам путь к успеху на протяжении нескольких месяцев. Успех в длительной перспективе может быть гарантирован упорным трудом и практикой на демо-счете.

ВАМ НЕ НУЖНЫ СЛИТЫЕ ДЕПОЗИТЫ

Слитый депозит означает, что вы не подходите к торговле как к бизнесу. Я не знаю успешных бизнесов, которые бы начали работать всего после 3 месяцев практики. Трейдинг прожевывает и выплевывает тех, кто относится к нему несерьезно. Но несколько лет учебы и упорного труда дадут свои результаты. Почему людям кажется, что этот бизнес (трейдинг) чем-то отличается от других?

Я не хочу никого разочаровывать, я просто обращаю ваше внимание на то, что и так уже вам известно.



пример хорошего трейда

цена сейчас заперта между 212 (вершины предыдущих баров) и 214 (вершина бара немного раньше)

сильная дивергенция у 214. ищите РА, подтверждающую продажу у этого уровня.

торгуйте на демо-счете до обретения уверенности



пин-бар на минимуме с отличной дивергенцией
 взяли ли вы прибыль, частично закрыли сделку или все еще находитесь в трейде со
 стопом в БУ - это было все равно что забрать конфету у ребенка

(Selecta: тот, кто говорит "легче чем забрать конфету у ребенка", никогда не пробовал
 забрать конфету у ребенка))



это недельный график
 обратите внимание на следующую фразу
**ВЫ ВИДИТЕ РАЗНИЦУ МЕЖДУ ЭТИМИ ДВУМЯ ПИН-БАРАМИ И ВСЕМИ
 ОСТАЛЬНЫМИ НА ГРАФИКЕ?**

это лишь вопрос практики. как видите, эти два пин-бара открыли все огромное движение
 цены

успешное катание на таких волнах - проблема для большинства из вас по двум основным
 причинам:

1. мало опыта. это придет с практикой
2. вы все еще не можете выбросить из головы попытки стать дейтрейдером, хотя и знаете,
 что это финансовое самоубийство на данном этапе вашей карьеры

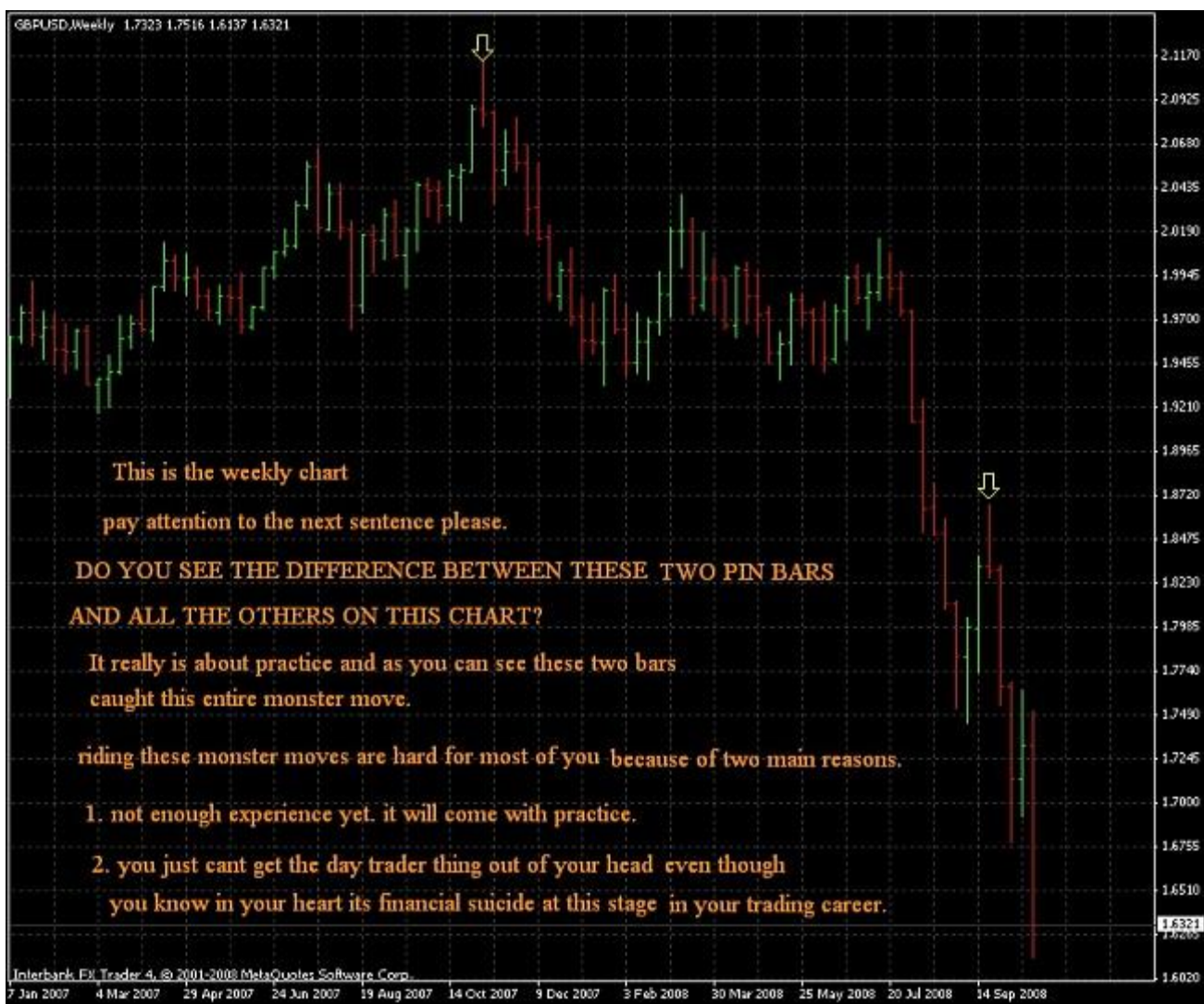

USDCAD недельный график
 сочетание уровней
 зона разворота цены (ПС) и откат к 50 фибо
 ищите РА на недельных и дневных чартах для подтверждения входа

уровень разворота и фибо

все это движение началось с этого пин-бара. не удивительно.



цена и поддержка/сопротивление. просто и надежно
 терпение/практика и здравый смысл - основные ингредиенты
 Создать торговый счет такого размера, чтобы он заменил вам обычную работу - вполне реальная цель для любого из вас, но эту цель нельзя достичь за три месяца.
 Этого не произойдет и при попытках быть дейтрейдером.
 Финансовую свободу в этом бизнесе получает трейдер с большим счетом, который совершает 3-5 очень хороших сделок в месяц.

Ок, вы говорите - "Джим, у меня всего 500 для начала. Три-пять трейдов в месяц со стопами адекватного для D1 размера - да у меня вечность на это уйдет!"
 Все, что я вам говорю - это мой личный опыт.
 Это не спринт, это марафон, а я годы пытался бежать его как спринтер.
 Гонка вас уничтожит. Просто и уверенно. Дисциплина обязательна.

медвежий наружный бар на вершине. цена опустилась до вершин предыдущих баров - то есть, до П/С

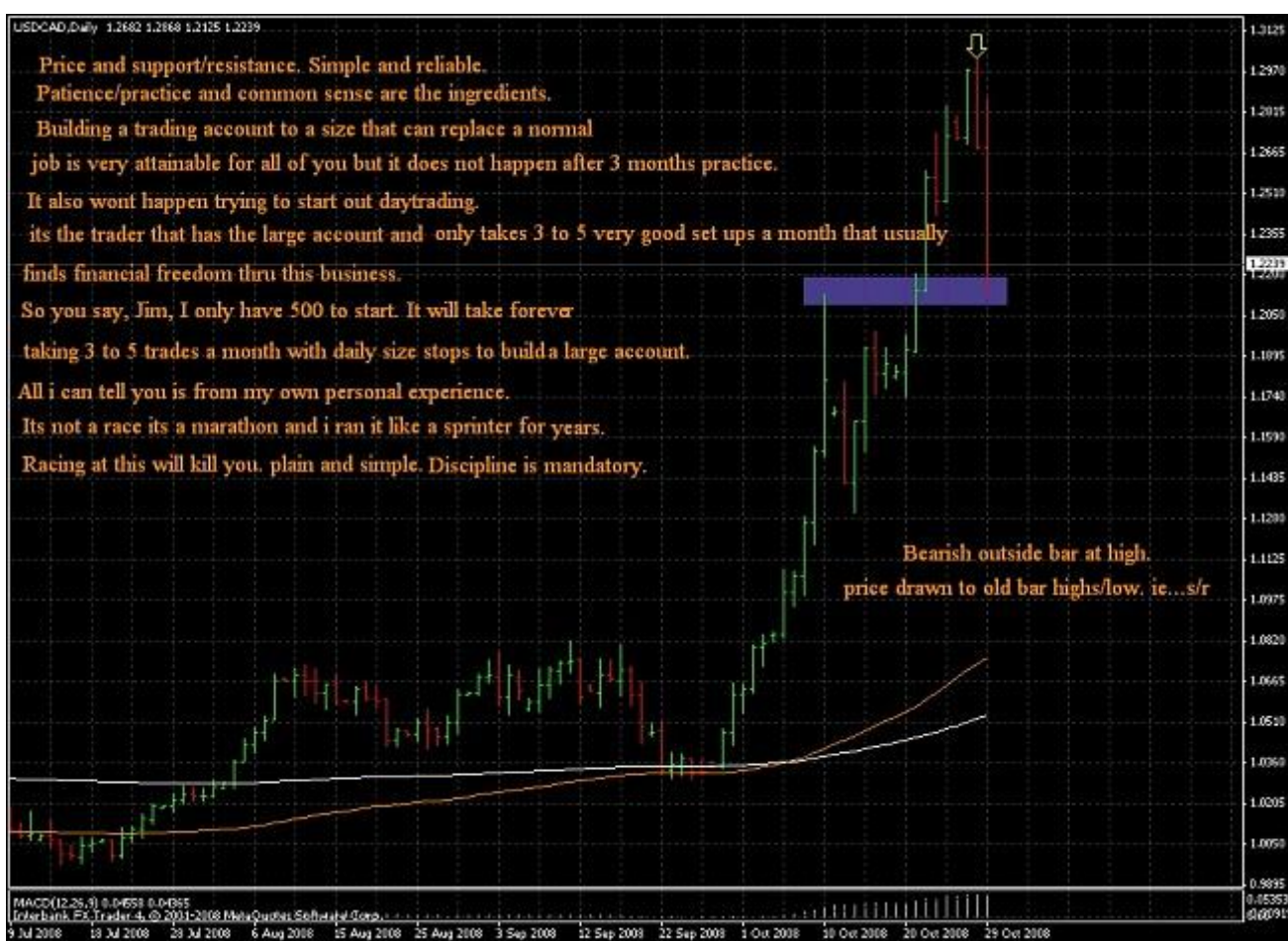

справа на графике: пинбар, 61.8 фибо и минимум пред. бара

правильно? неправильно? и то, и другое?
 чтобы научиться торговать, нужно время. часть этого времени уходит на то, чтобы понять
 - к какому типу трейдеров вы относитесь
 посмотрите на этот последний пинбар
 достиг его пробой минимума предыдущего бара (по совместительству - уровня 61.8 фибо)? да, достигло, и это было +90 пп прибыли
 теперь же мы имеем -145 пп убытка.
 что сделали вы? будет ли ошибкой держаться за эту сделку?
 осознавали ли вы при входе, что минимум пред. бара совпадает с 61.8 фибо?
 для многих это был отличный прибыльный трейд. для других это может быть разочаровывающий убыток. или, возможно, цена еще вернется вниз?
 все еще удивлены тем, что это бизнес глотает людей?
 именно поэтому я все время повторяю - вы не можете достигнуть успеха за 3 месяца практики



НЕДЕЛЬНЫЙ ГРАФИК

очень простая техника - после нескольких месяцев практики

лучшие уровни для торговли - это:

1. минимумы и максимумы
2. сильные области п/с

если сильные области поддержки/сопротивления не бросаются вам в глаза после секундного взгляда на график - вам не следует торговать на реальном счете. просто как 3 копейки.

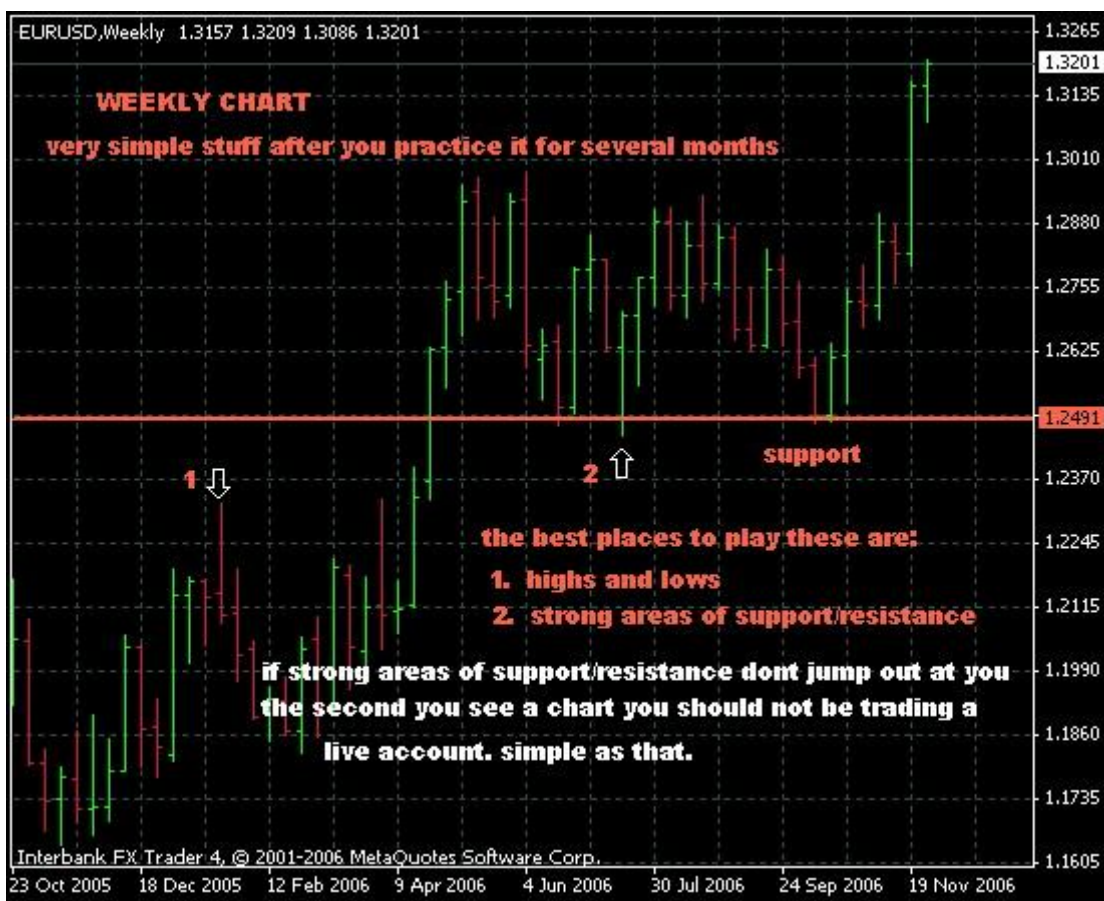

в периоды консолидации РА позволит вам удерживаться от сделок до того момента, пока цена не махнет рукой
 обратите внимание на двойной минимум с закрытием выше, который предшествовал прорыву
 используйте стоп-ордера для того, чтобы поймать прорыв

buy-stop для входа на прорыве двойного минимума с закрытием выше



немного ближе к 50 - и я закрою немного еще
 закрытие над уровнем 50 заставит меня передвинуть стоп выше
 худшее, что меня ждет завтра - это частичное взятие прибыли и стоп в БУ
 после этого я буду просто ждать следующего хорошего сетапа
 я не знаю, как еще трейдинг может быть проще или менее стрессовым



как насчет этого медвежьего наружного бара? у кого-то были сомнения насчет того, как далеко может пойти цена после его пробоя?
 доброе старое сопротивление стало поддержкой. вопросы?



медвежий наружный бар

сочетание 150 ЕМА, 50 фибо и уровня разворота в районе 2500

я пропустил этот трейд, но цена пошла именно туда, куда я предполагал при его рассмотрении

зона разворота у 2500 и сочетание 50 фибо и 150 ЕМА

обратите внимание на то, как волатильный консолидирующий рынок возвращается к уровням 38 и 50 фибо

было бы неплохо увидеть сетап в районе 61.8 фибо или даже прямо сейчас возможно, к тому времени 365 ЕМА подойдет в район 61.8 фибо?))

я совершенно не тороплюсь. зачем? я хочу сетап, который будет буквально гарантировать мне прибыль или БУ

опыт говорит мне, что ждать осталось недолго. я буду терпелив.



рискованный трейд с моей точки зрения
 мощная поддержка в районе 150 ЕМА и области 8450/8500
 скорее всего эта сделка будет быстрой, но я уже взял часть прибыли и перевел стоп в БУ
 тренируйтесь на демо, прежде чем рисковать реальными деньгами!



недельный пинбар с движением цены до поддержки в районе 6800. прибыль 100 пп простой прибыльный или БУ трейд, НО НЕ ПРОИГРЫШ!

НОВИЧКИ, ПОСЛУШАЙТЕ! вы это понимаете?

Вы должны научиться не давать прибылям стать убытками.

Этот сетап - НЕ ОШИБКА. ЭТО ПРИБЫЛЬ, БЕЗУБЫТОК, ИЛИ ТО И ДРУГОЕ.

ЭТО НЕ МОЖЕТ БЫТЬ УБЫТКОМ!

если для вас это убыток - вы делаете что-то ужасно неправильно!

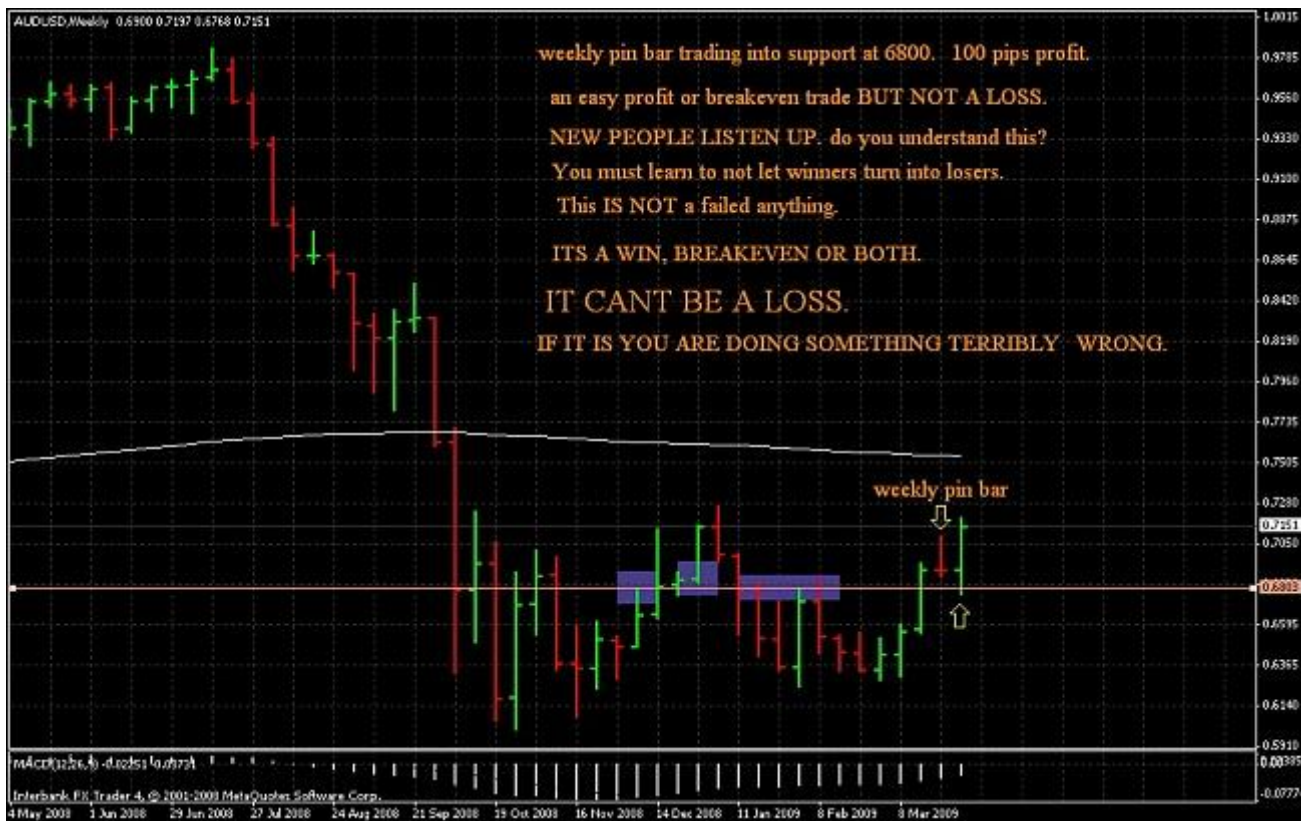

USD/CAD недельный график

когда этот бар (1) был пробит, я был почти на 100% уверен, что цена пойдет до уровня (2) что и произошло (3)

никаких МА, MACD, ничего - только цена и П/С

это происходит снова и снова. всегда происходило и всегда будет происходить.



ВОТ ЧТО Я НАЗЫВАЮ ДВИЖЕНИЕМ, ДРУЗЬЯ!

довольно редко можно встретить 6 зеленых баров подряд.

синие линии отмечают круглые уровни, которые позволили мне управлять трейдом и взять все движение

(Selecta: мне не очевиден вход Джима в эту сделку. неудавшиеся минимумы и пробой поддержки? какие будут мнения?)



как хорошо найти такую сделку, которая с самого начала не уйдет в убыток на дневном чарте

1/3 прибыли уже взята, и сочетание 50 фибо с 365 ЕМА уже близко. если цена отскочит от 38 и поднимется над вершинами баров слева (bar highs), я возьму еще часть прибыли. ВСЕ ЛИ ВИДЯТ, почему НЕТ СМЫСЛА ТОРГОВАТЬ НА МЕНЬШИХ ТАЙМФРЕЙМАХ?

Дневные графики дают начинающим трейдерам шанс научиться торговле как бизнесу.

Внутридневные графики дают начинающим возможность быстро слить депозит.

5 лет я прошу начинающих на протяжении 6 месяцев или года ограничиться только дневными графиками. Некоторые меня слушают, некоторые - нет. Обратите внимание - я обращаюсь к новичкам! Торговать внутри дня можно, если вы предварительно освоили дневные графики. Но если вы освоили дневной ТФ и у вас есть солидный депозит - торговать внутри дня просто неэффективно.



мне определенно нравится этот трейд. цена у 150 ЕМА и 61 фибо
 возьму еще часть прибыли. остаток пусть двигается в БУ



цена пробивает сочетание П/С, 150 ЕМА и круглого уровня 3050
 потом возвращается к этому уровню и останавливается точно на 150/3042
 старая поддержка становится сопротивлением в области сочетания уровней
 риск/начальный стоп? зачем использовать стоп в 100 пп? вы знаете, где находится
 сопротивление.. так?
 как насчет 1% риска и стопа в 25 или 30 пп? МЫ ГОВОРИМ О ДНЕВНОМ ГРАФИКЕ!!!
 будьте терпеливы и ждите лучших сетапов
 через год-два, когда будете достаточно опытны, можете немного увеличить риск. сначала
 торгуйте на демо!

область сочетания факторов. сильная П/С.
 исходный откат



на этом дневном графике - все внешние бары за год на этой паре. Это любимая пара моего 11-летнего сына. ЛОЛ.
 он взял 6 из этих 9 баров. я позволяю ему торговать на небольшом счете за его собственные деньги. он отказывается от моей помощи и сердится, когда я пытаюсь помочь. ДА, Я СОВЕРШАЮ СДЕЛКИ ЗА НЕГО)) у него 6 побед и ни одной потери на одной этой паре
 он уже сделал больше \$600 на этой паре за год. он торгует по РА и П/С
 он говорит, что это просто - и он прав
 он также не слишком высокого мнения о моих собственных способностях его точные слова - "что за дела, это ж так просто"
 клянусь - это его слова. это веселит меня до чертиков.
 он уже три года изучает те же простые вещи, что и вы
 я, конечно, горжусь им - но ЭТО ДЕЙСТВИТЕЛЬНО ПРОСТО!



сетап А+ класса? нет, но здесь показано как торговать по плану

1. уровень разворота у 8600
2. хорошо выглядящий пин-бар
3. цена пробила 365 ЕМА и она теперь служит сопротивлением
4. цена тестирует минимум предыдущих баров на 8400
5. стоп должен быть за 365 ЕМА или в БУ

брать часть прибыли на 8400 или немного раньше? решать вам
 удержится ли 365 и превратится ли это в хорошее движение?
 я не знаю. но если это случится - это будет основано не на надежде, а если не случится - мы знаем, как не потерять деньги в этом случае



кто-то заметил этот пинбар в соседней теме
 вы видите, где я вошел, и где находится мой стоп
 недельный график, прибыль около 60 пп
 я взял треть прибыли на 50 пп
 если цена дойдет до 138 я переведу стоп в БУ
 если цена развернется - я переведу стоп в БУ с учетом взятой трети прибыли
 здесь я пытаюсь поймать разворот тренда для прибыли в 300+ пп
 иногда получается.. иногда нет.

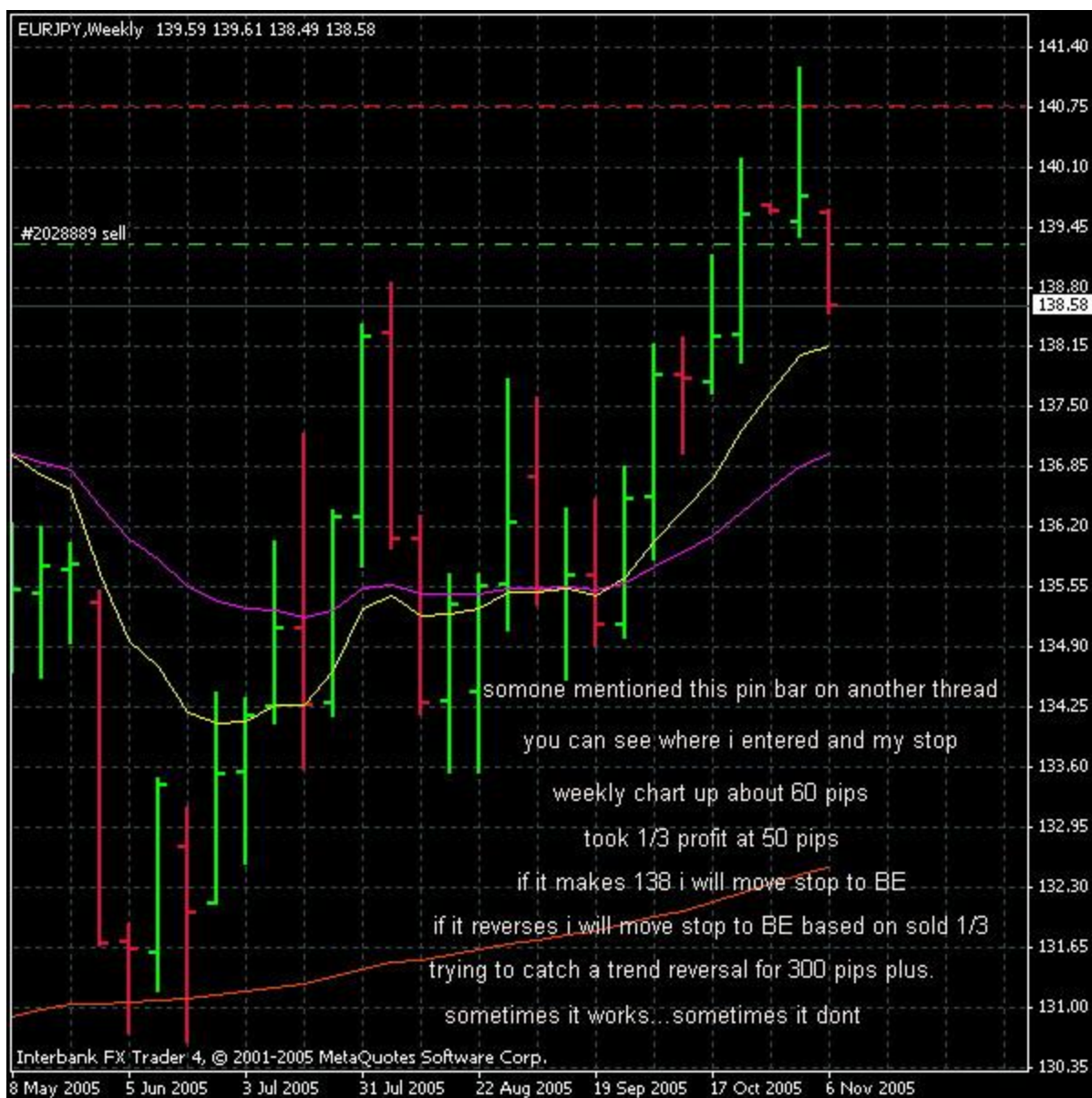

бычьи и медвежьи бары на дневном графике
 когда закрытие у максимума/минимума - трудно не сделать хоть 20 пп в день
 если выбирать лучшие сетапы
 просто не тормозите и вовремя берите прибыль или переводите сделку в БУ

вообще-то, здесь нужна небольшая помощь
 типа той, что я даю в частном форуме
 не торгуйте эти бары по закрытию
 входите стоп-ордерами над или под баром

ЭТО ТОЛЬКО ДЛЯ ОБРАЗОВАТЕЛЬНЫХ ЦЕЛЕЙ



торговля на откате
это не для новичков!
сильное старое сопротивление стало поддержкой в сочетании с большим круглым
уровнем (114) и 150 EMA
половина прибыли уже взята

скоро я передвину стоп под минимумы баров

слева на графике - МОЩНОЕ СОПРОТИВЛЕНИЕ



ну вот вам - реально удачный трейд
 месяцы неудачных попыток пробить 116. наконец цена пробивает его и возвращается
 куда она возвращается? к уровню 116, 365 EMA и нашему базовому входу
 (Selecta: здесь речь идет о системе BASE150, которую придумал тот же Джеймс16)

стоит ли ваша мечта года или двух практики на демо-счете?
 лучше бы да

здесь нет триггеров прайс экшн
 но торговля возможна и без них. нужно просто немного попрактиковаться
 это действительно весело, если использовать немного здравого смысла
 я пробовал разные способы торговли. все остальные - курят в стороне)



1. прекрасный пинбар
 2. мощный уровень П/С
 3. мы точно знаем, куда первоначально пойдет цена (это локальная область ПС - макс/мин предыдущих баров, лучше заметна на дневном графике)
- все движение заняло меньше чем день
такое часто бывает у хороших сетэпов
спросите Jarroo))



наружные бары, как и любые другие, должны быть в правильном месте. Майк называет это "сбором черешни"
это не ядерная физика, ребята. демо, здравый смысл, и бизнес-подход

медвежьи наружные бары на двойной и тройной вершине с дивергенцией



я жду этих сетапов по несколько дней, иногда - дольше
 двойная вершина (почти тройная)
 медвежий наружный бар
 сильная дивергенция
 сильная область ПС

посмотрим, сможет ли цена закрыться ниже 4000 - возможно, тогда эта область станет сопротивлением



вот первый в этом году действительно удачный "слепой" вход с низким риском нравится нам этот бар? мог бы быть лучше, но риск очень мал да, я вижу внутренний бар))

так что же делает эту область столь привлекательной, чтобы рискнуть вашими кровными? сильная П/С - круглое значение - 365 и 150 EMA можете добавить к списку откат фибо и вход по системе BASE150

проведите немного времени за графиками и ищите такие входы. это придает уверенность.

сильное старое сопротивление стало поддержкой.



это не самый лучший сетап, но мне понравилась мысль о возможном прорыве вверх через 150 EMA, которая к тому же находится на линии ПС
такой прорыв, случись он, дал бы мне возможность поставить очень близкий стоп (сразу за ПС и 150 EMA)

я настроил сигнал на подход цены к 3350. цена туда не добралась. почему?
область ПС и 150 EMA оказались слишком сильным сопротивлением

это отличный пример понимания сетапа
это не слишком сложно - вопрос нескольких месяцев практики

СОВПАДЕНИЕ зоны ПС и 150 EMA

пинбар прямо под сильным сопротивлением



я иногда посматриваю на четырехчасовой график этой пары
 я пропустил этот вход и очень жалею
 медвежий наружный бар пробил сильную поддержку, после чего цена вернулась к этому
 уровню
 отличный вход с низким риском и близким первоначальным стопом



цена подошла к хорошему уровню поддержки
 наверняка? нет. очень вероятно? да.
 здесь у большинства трейдеров начинаются проблемы
 прибыльная сделка - и ни малейшего понятия, что с ней делать
 пока что в плюсе на 175 пп

скажите, вы бы реагировали иначе, если б эта сделка стоила не \$175, а \$17,500?
КОНЕЧНО ЖЕ ДА!

ключ здесь не столько в управлении сделкой, сколько в качестве исходного сетапа
 качественный сетап и хорошее понимание уровней ПС дает вам значительное
 преимущество

плохонький сетап в сочетании с хорошим пониманием ПС - сложная штука и требует
 хорошей дисциплины

ВСЕ ДЕЛО В СЕТАПЕ!



когда удержался уровень 61 фибо и цена закрылась над 4700
 я вошел в рынок со стопом под минимумами двух баров от 9 и 12 окт (слева)
 был очень близок к срабатыванию стопов
 сейчас взял часть прибыли, остаток - в БУ
ЭТО НЕ ТОРГОВЛЯ ПО ПА. это чистая торговля уровней ПС
 вы должны сначала освоить этот подход на демо!



пример сетапа тач-трейда ("тач" - касание) для новичков

почему для новичков? потому что у них тут были бы весьма неплохие шансы - при таких-то совпадениях!

очень сильный уровень ПС у 3300/3350, откат к фибо, 365 ЕМА и 150 ЕМА прямо под ней парни, шансы что цена не отразится в этом месте - практически нулевые

клянусь - если вы научитесь торговать даже только такие сетапы - это все, что нужно для успеха в долгосрочной перспективе

ключ - практика и дисциплина для ожидания лучших входов



цена остановилась, немного не дойдя до 61 фибо
 почему? потому что на 3800 сильная ПС
 ожидается боковой рынок между 3500 и 3800
 у меня осталось открыто 20% сделки
 буду тралить стоп под 365 ЕМА и посмотрим - удержится ли уровень 3500



я слежу за этой областью
все видят, почему?



это была простая и легкая недельная сделка на 200+ пп
 99% трейдеров понятия не имели бы, что может произойти и еще меньше - что нужно сделать
 проведите немного времени за графиками в поиске таких входов и вы увидите, что они встречаются раз за разом

НЕДЕЛЬНЫЙ ПИНБАР

куда направлялась цена после него и где она могла остановиться и развернуться?
 именно туда, куда вы предположили
 минимумы предыдущих баров создали поддержку
 непонимание этого - основная причина слитых депозитов
 большинство просто гадают на графиках. в сочетании с низкими таймфреймами - это прямой путь к катастрофе
 трейдеры в этой группе не гадают
 мы торгуем с уверенностью, знаниями и здравым смыслом
 АХ ДА, еще это на самом деле просто!
 ничего лишнего на наших графиках. сказать, что у нас альтернативный подход к торговле - это еще достаточно мягко

ПИНБАР

минимумы баров

разворот цены у минимумов



1. мы видим дивергенцию и ждем подтверждения от ПА
2. мы видим бычий внешний бар и входим в сделку
3. мы используем понимание круглых уровней и уровней ПС для управления сделкой

в этом случае цена прорвалась вверх на 600+ пп за неделю
сейчас она над уровнем ПС у 5300 и над 150 EMA



сопротивление
пинбар

пример пинбара, пробивающего сопротивление
теперь это сопротивление должно стать поддержкой
при торговле таких ПБ нужно внимательно следить за сделкой
когда цена достигла 9100, было два сценария -
стопаут в БУ или прорыв
вы НЕ ДОЛЖНЫ позволять таким сделкам стать проигрышными
а когда вы научитесь - они часто будут выигрышными
ключ здесь - закрыться в БУ, улыбнуться и ждать следующего входа
или наслаждаться прорывом - как на этой картинке



бычий внешний бар на свинге и уровне поддержки
 обратите внимание - несколько вершин баров буквально до пункта совпадают с
 совпадением уровней фибо - 50 и 38
 куда двигалась цена и что она должна была сделать?
 она двигалась к этим уровням и должна была столкнуться с сопротивлением

бычий внешний бар

остановка на уровне ПС и сочетании фибо



один из моих любимых сетэпов

1. медвежий внешний бар пробивает поддержку на 7800
2. цена откатывает к 7800. поддержка становится сопротивлением

я взял большую часть прибыли на минимумах баров (сиреневые прямоугольники)
теперь сделка в БУ



EURUSD - смотрите где оказалась цена
это может быть поддержка (если удержится) или сопротивление (если будет пробито и
цена вернется)
ЭТО БУДЕТ тем или другим
ждем подтверждения от ПА



3200 пока держится. идем вдоль линии тренда
мне этот уровень кажется слабым, так что дам ему шанс
остаток позиции - 30%. хочется передвинуть стоп обратно в БУ



часть прибыли взята. стоп в БУ. +5% к депозиту
 поддержка/сопротивление - золотой ключик в этом бизнесе
 если вы не понимаете ПС, вы потерпите неудачу
 я ожидаю, что цена закроется над вершинами двух предыдущих баров и 365 ЕМА
 тогда эти уровни станут поддержкой
 если это произойдет - я передвину свой стоп
 если я прав, цена пойдет выше
 если нет - я выйду из сделки на основании знаний, а не надежды



цена находится у 50 фибо и круглого уровня 3500
 есть большая вероятность того, что цена будет консолидироваться между 38 и 50 фибо, но
 ее могут удержать вершины предыдущих баров и 365 ЕМА
 я пока оставляю стоп в БУ и смотрю, сможет ли цена закрыться выше 3500
 если да, мой стоп пойдет выше
 больше половины прибыли уже взято
 очень вероятен откат к 3400

сочетание 3500 и фибо 50



пинбар на экстремуме с дивергенцией
 были ли какие-то сомнения относительно того, куда пойдет цена? примерно 150 пп
 как бы вы торговали этот сетап?



пример не сработавшего пинбара
 он не дал нам шанса переставить стоп в БУ на первом уровне ПС
 у хороших сетэпов такой сценарий случается очень редко
 о каком уровне я говорю? ПС у 5100
 возможно, лучше бы было войти после пробоя этого уровня, коль скоро он так близко?
 думаю, да
 но 5100 цена не достигла, и пинбар не сработал



системы, основанные на пересечении МА, убивают трейдеров-новичков торговля на простых откатах и знание основ ПС работает очень хорошо обратите внимание на то, что обычно происходит после пробоя ЕМА и первого отката к ее уровню

(FTB - first time back, первое возвращение цены)



еще один пример ФТВ (первого отката). теперь это 150 ЕМА
никаких кроссов - одна ЕМА и цена
второй и третий раз тоже работают, но первый откат - очень надежно
небольшие стопы / большой потенциал прибыли
это просто
несколько откатов, которые вроде бы не сработали, на самом деле сработали, но дали
меньше пп - просто увеличьте график и увидите сами)



меня попросили показать, как не рисковать в сделке целым баром
 правильный выбор места позволяет вам торговать с умом
 посмотрите на внешний медвежий бар
 мой исходный стоп находился бы над 81.00 / вершинами предыдущих баров - примерно 50
 пп
 следующий бар закрылся ниже 80.50 / минимума внешнего бара
 как только он закрылся, мой стоп перешел бы на уровень 80.50 (чуть выше него)

сначала стоп стоит здесь

стоп идет сюда после закрытия бара



отличный сетап - пинбар на часовом графике
 пинбар на двойной вершине с дивергенцией
 эта сделка просто просила ее зашортить

вы не должны торговать на часовых графиках, пока не прошли весь процесс обучения на старших таймфреймах - сначала на демо, потом на реальном счете. это займет у вас от полугода до двух лет - если вы подойдете к этому серьезно. если вы подойдете не так - те, кто подойдут серьезно, будут рады забрать ваши деньги.



GBPUSD, дневной график ПОДАРКИ, КОТОРЫМ НЕТ КОНЦА

медвежий наружный бар на вершине
пинбар на минимуме
пинбар на вершине
пинбар на вершине
пинбар на минимуме
медвежий наружный бар на вершине
текущее движение от пинбара на минимуме

правильный выбор входов и базовое знание ПС для выхода делают эти сетапы надежными на 95% на любом рынке

ЦЕНА И ПС - НИКАКИХ ИНДИКАТОРОВ ВАМ НЕ НУЖНЫ ИНДИКАТОРЫ



вершины этих баров на 135.50 в сочетании с 365 ЕМА и закрытие над ними создали условия для входа с низким уровнем риска
 здесь нет подтверждения от ПА, но вы видите ценовой пробой и тестирование 365 ЕМА?
 это хорошее условие для того, чтобы поискать возможность входа



успешная торговля в "боковом" (нетрендовом) рынке
 когда мы научимся успешно торговать такой рынок, перед нами останется очень мало препятствий
 сколько трейдеров вы знаете, которым бы нравились такие рыночные условия?
 для меня боковой рынок на дневном графике - это прекрасно
 "великий убийца счетов" - наш друг

голубые прямоугольники - это наши цели, куда мы ожидаем движение цены
 сиреневые прямоугольники - уровень ПС (разворот цены)



просто и эффективно
 4 трейда
 400-500 пп минимум
 никакого тумана и зеркал
 никаких сложных систем
 никакого сбора черешни - это то, чем оно есть

сетапы на дневном графике GBPUSD за март

1. бычий внешний бар, указывающий на возможный прорыв консолидации
 2. медвежий внешний бар на вершине
 3. пинбар у поддержки (365 EMA и ПС)
 4. вчерашний пинбар уже дал 100 пп и может дать еще
- обратите внимание на последний бар - он закрылся прямо на уровне ПС



неплохой пинбар, но самое смешное - это то, что во время его формирования ВСЕ говорящие головы в новостях твердили одно - "время продавать" многие из вас написали мне, сказав что не будут торговать этот сетап, так как "новости" говорят о падении после прорыва вверх многие также написали мне, что не торговали, но цена скорее всего пойдет до 4400 вы были правы и это повод для гордости сколько трейдеров вы знаете, которые могут точно сказать, куда пойдет цена? как насчет почти никого?



двойная вершина у 1.6000- пинбар

это случается чаще, чем вы можете подумать
 я уже говорил - у меня есть ученик еще с 2005 года,
 он управляет хедж-фондом, который торгует только такие сетапы

двойная вершина - отличный пин-бар - сильная дивергенция - четко определенные цели



я сошел с ума? вполне возможно
сейчас 1 ночи, я не торгую и просто смотрю на этот пятиминутный график
уже в момент (1) я был уверен, что цена развернется (3) когда дойдет до уровня (2)
это захватывающее зрелище - торгую я или нет
я делаю это все время. поэтому я успешен
я наблюдаю гораздо больше, чем торгую. гораздо, гораздо больше
вы тоже можете быть успешными - просто потратьте время на наблюдения



фиолетовые области:

38 фибо и минимум этого бара - сочетание уровней сопротивления

158 и 50 фибо - сочетание уровней сопротивления

159 и 61 фибо - то же самое

помните, что все эти уровни после пробоя скорее всего станут поддержкой, по крайней мере на первый раз

мы читаем книгу, и эта книга редко нас обманывает



четырехчасовой пинбар, о котором многие из вас говорили
 лучшие сетпы всегда очевидны
 мы не пытаемся торговать каждый день
 мы пытаемся выигрывать в каждой сделке
 объединяя избирательность в отношении точек входа с хорошим пониманием уровней ПС
 мы достигаем более чем 90% вероятности успеха - и это достаточно просто для тех, кто не
 торгует просто ради торговли



вот вам редкость - 30-минутный график
 парочка удачных пинбаров
 оба привели в точности к тому, чего и следовало ожидать



сколько методов торговли вы знаете, которые позволяют торговать GBPJPY на ДНЕВНОМ графике со стоплоссом в 25 пунктов? а сколько методов позволяют торговать эту пару на любом таймфрейме с таким стопом? это не хвастовство, а лишь дополнительная уверенность для меня и для вас

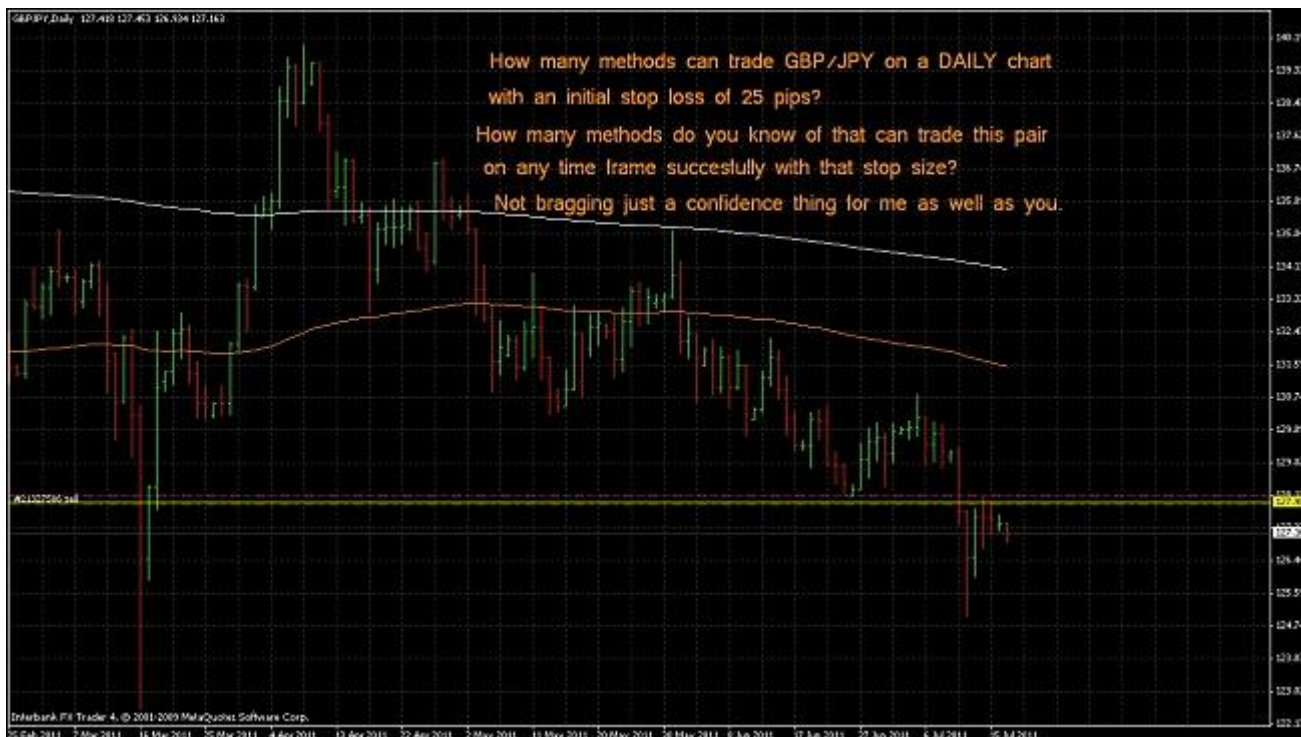

многих смутил мой вход на предыдущем графике
 это простой тач-трейд на откате к круглому уровню / области ПС
 такие трейды могут быть очень удачными при наличии сочетания факторов и очень
 рискованными при его отсутствии
 этот я назову рискованным. мой риск составлял 0.25%

старая поддержка на 128 - стала сопротивлением на 128

КАК И ВСЕ ОСТАЛЬНОЕ, ЭТА ТЕХНИКА СНАЧАЛА ДОЛЖНА БЫТЬ ОТРАБОТАНА
 НА ДЕМО

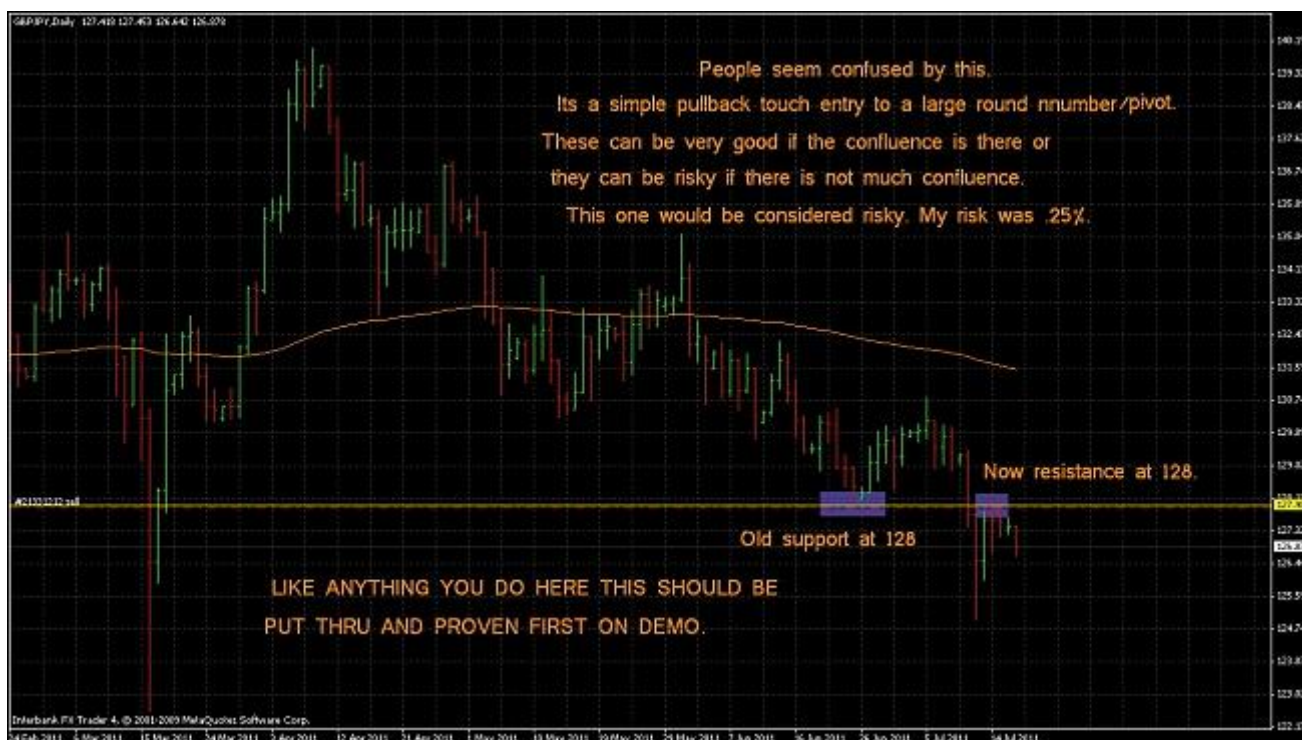

хотим ли мы сильных движений? конечно да!
 всегда ли мы их получаем? конечно нет
 причина ли это, чтобы не взять маленький профит или БУ? НЕТ!
 те, кто посвящает усилия изучению этого материала, глотают такие сетапы не разжевывая
 если вы избирательны и много практикуетесь, это проще простого
 я вижу сотни согласно кивающих голов

старая поддержка - отличный пинбар - смотрите, куда пришла цена



немного рискованно для меня, но все равно - тач-вход с низким уровнем риска
 исходный стоп 25 пп
 теперь стоп в БУ
 часть прибыли взята
 поздравления тем, кто все еще в этом движении с бычьего внешнего бара на минимуме



ДНЕВНОЙ ГРАФИК

пин-бар на откате фибо

365 EMA

желтые линии - развороты цены (ПС) у круглых уровней
такие сетапы встречаются на множестве пар каждый год
иногда - в январе, иногда - в мае, и т.д.

кстати, кто-нибудь видит на графике бары продолжения тренда?
я имею в виду те, которые сигнализировали о дальнейшем движении вниз
наружные бары с синими стрелками
ну и двухдневный пинбар, который я не указал - найдите его



здоровенный пинбар закрылся над уровнем 5900 / мощной поддержкой
быстрый 2-часовой трейд до уровня 365 ЕМА
часть прибыли взята, стоп в БУ
я вошел на 5920 со стопом на 5890
было ОЧЕНЬ вероятно, что цена пойдет к 365 ЕМА ДО ТОГО, как пойдет под 5900

мощная поддержка у 5900

большой пин закрывается над 5900



ПРОДОЛЖЕНИЕ:

ХА! я не ожидал, что цена пойдет к максимумам предыдущих баров / 150 ЕМА за один день
но тем не менее... я беру!))



ПРОДОЛЖЕНИЕ:

стоп под максимумами баров и под 6100 кажется мне разумным
закрытие над 6200 было бы очень кстати

мощное сопротивление



вы всегда воюете со своими трейдами?

кажется ли вам, что каждый раз, когда вы входите в рынок, вы ожидаете убыток?

если это так - вы должны остановиться и подумать, как это изменить.

многие годы назад я решил, что не буду брать ни один трейд, который вызывает у меня хоть немного сомнений

иногда это означало всего 2 или 3 сделки в месяц - но по крайней мере я не терял деньги и я обретал уверенность

посмотрите на область поддержки на рисунке

уровень 5700, зона ПС, 150 ЕМА, 365 ЕМА и уровень фибо (не показан)

этот уровень почти наверняка выступит в роли поддержки



внешние бары на NZDCHF за 2011 год
 говорят, одна картинка стоит тысячи слов
 а может, миллиона?
 потратьте на практическое изучение материала год или немного больше
 это не просто торговля барами
 это изучение простого метода, И СОВЕРШЕНСТВОВАНИЕ В НЕМ!



часовой график

вы не должны торговать на этом ТФ, не пройдя предварительно весь путь обучения на старших ТФ

здесь все то же самое, что и на дневном графике, но гораздо сложнее в освоении для новичков

не жалейте времени и двигайтесь последовательно

Стоит ли результат нескольких лет усилий? **КОНЕЧНО ЖЕ ДА!**

медвежий внешний бар

двойная вершина

хорошая дивергенция

пинбар

150 ЕМА

сильная старая поддержка

круглый уровень



у меня был ордер на открытие покупки, но цена в откате до него не дошла
когда пытаешься быть избирательным, такое иногда случается

мой ордер стоял на 64.07. не получилось.



пинбар со сложной судьбой
 таким барам место на уровнях разворота (ПС), а не под ними
 открытие сделки по пинбару в направлении сильного уровня ПС на 8100 может вызвать проблемы



ВОТ ЭТО ИНТЕРЕСНО

тройная вершина и сильная дивергенция
 было бы неплохо увидеть хороший сетап ПА в этой области
 но если он не появится - ничего страшного. я буду ждать похожей ситуации с
 подтверждением от ПА



внешний бар сигнализировал о возможном пробое сильной поддержки
 обратите внимание на откат к 7000. старая поддержка стала сопротивлением
 потратьте немного времени на поиск похожих моментов
 найдите СИЛЬНУЮ поддержку/сопротивление и ждите внешнего бара



медвежьи внешние бары на линии тренда
откат к фибо, тренд, баровый паттерн, сильная ПС, круглый уровень
скажите - СОВПАДЕНИЕ!!!

СИЛЬНЫЙ УРОВЕНЬ РАЗВОРОТА. ПРИ НАДЛЕЖАЩЕМ ОБРАЩЕНИИ -
БЕСЦЕНЕН!



ОТЛИЧНЫЕ СЕТАПЫ

price action - двойные и тройные максимумы/минимумы - дивергенция
 можно было бы торговать только такие сетапы

слева: похожий сетап был в конце 2008, но там не было пинбара
 пинбар - двойное дно - дивергенция

справа: текущее движение
 бычий внешний бар - двойное дно - дивергенция



недельный пинбар

хороший длинный нос, вершина предыдущего бара станет сопротивлением для следующего бара

обратите внимание на красный медвежий бар, с точностью до пункта протянувшийся от одного уровня ПС к другому. для меня это выглядит как шедевр.



бычий внешний бар

ПРЕДСКАЗАНИЕ ЦЕНЫ 21.06.2011

я немного опоздал со входом, но утверждаю - цена пойдет к А, прежде чем пробьет В



бычий вешний бар

ПРЕДСКАЗАНИЕ ЦЕНЫ 22.06.2011

цена коснулась 95.99 и отскочила вниз



простой низкорисковый вход от уровня ПС
исходный стоп - 20 пп
сейчас стоп в БУ и большая часть прибыли уже в банке



наружный бар у сопротивления. как бы вы его торговали?
 пошла ли цена до уровня ПС у 0550? да. ожидали ли вы в этом месте сложностей?
 надеюсь, что да.
 хотели бы мы, чтобы цена проскочила 0550? да. получилось? нет.
 если вы решили остаться в сделке и переждать откат - вы правы? понятия не имею.
 мне приходят сотни писем в месяц с вопросами - "что делать в этой ситуации?" я не знаю,
 как на это отвечать
 если бы это движение в 50 пп стоило \$5000 или \$50,000 - позволили ли бы вы ему уйти в
 минус?
 а если бы оно стоило \$50?



ОЧЕНЬ ХОРОШИЙ ПИНБАР

200 пп за 12 часов

мои поздравления тем из вас, кто дал сделке дышать даже после моего вчерашнего комментария о переходе в БУ, когда цена достигла 2500

чему это вас научило?

1. Джим ОЧЕНЬ консервативен. Да, это так))
2. Бары и метод, который мы используем, работают, работают, и работают часто.

Я вспоминаю нашего великого поэта Jarroo -

"хороший сетап - мощный сетап"



двойное дно - дивергенция - бычий внешний бар
 я вошел на 50% откате бара у 8950
 стоп в БУ, часть прибыли взята
 исходный стоп был 55 пп, сразу под 8900
 уровень 8900 был важным, так как на нем находились минимумы баров



9800. откат.

это все очень просто, если немного попрактиковаться
 правильно управляйте риском и собственной головой - и все будет просто
 на первой сделке я взял 38 пп
 вторая сделка стала БУ

новички, помните - Б/У СДЕЛКИ ЗАПИСЫВАЮТСЯ В ГРАФУ "ДОХОД"



мы много говорим о сочетании факторов (confluence)

пинбар (не лучшей формы, но отлично расположен)
 50 фибо, сильная ПС на круглом уровне и 150 ЕМА
 посмотрите на разворот цены у 0650 - его легко заметить
 как раз туда цена приходила несколько раз перед прорывом

что тут сложного? ничего. сложно быть терпеливым



я вошел в покупку на 90.55 прошлым вечером
 мой стоп был чуть ниже вершины бара от 12.10 - на 90.40
 стоп в 15 пп
 цена пошла до 90.36 и стоп сработал - убыток 0.3%

МЕНЯ ЭТО НЕ БЕСПОКОИТ



я бы уделил внимание этому внешнему бару, будь он на этом уровне - 61.8 фибо и зона ПС (старая поддержка)

ищите сетапы в таких местах. на любых таймфреймах



откат между 61 и 78 фибо и хороший пинбар
 круглый уровень 96 и сильная зона ПС
 проведите немного времени за графиками и найдите еще сетатов
 они - чистое золото при понимании ПС



медвежий внешний бар на вершине
 после его пробоя цена прошла около 100 пп до минимумов баров слева
 цена достигла этого уровня и он сработал как поддержка
 мы знали, что это вполне возможно, не так ли?))



редкий для меня тач-трейд от 92.00

дивергенция - двойное дно - круглый уровень - очень близкий стоп
 половина прибыли в банке (на минимумах предыдущих баров) и стоп в БУ
 сигнал на мобильный придет при достижении 92.94. я - спать.



еще комментарий к предыдущему трейду
 я человек, как и все вы
 пара тысяч прибыли с этой сделки уже у меня в кармане, и еще несколько тысяч пока еще не закрыто. что мне делать?
 мой стоп в БУ. я понимаю уровни ПС и знаю, что цена скорее всего будет делать. но я не уверен в этом на все 100%. никто не может быть уверен.
ВСЕ ЧТО Я МОГУ СДЕЛАТЬ - ЭТО ГАРАНТИРОВАТЬ СЕБЕ, ЧТО Я НЕ ПОТЕРЯЮ ДЕНЬГИ!



и еще комментарий к тому же графику
 на текущем баре цена подошла к минимумам баров от 31.08 и 01.09
 разумно будет передвинуть стоп
 в сделке половина исходной позиции, и я нацелен на 38 фибо
 93 - сильное сопротивление. было бы неплохо, если цена смогла бы его пробить



картинка стоит тысячи слов
 зоны разворота цены и уровни фибо - и совпадение между ними
 эти уровни - не тайна, и торговать ими при помощи ПА весьма просто
 ничего сложного
 нарисуйте такие же линии и подождите недельку-другую



еще один простой трейд - только потому, что мы умеем читать очень простую книгу
 сегодня было несколько пинбаров, из которых можно было выбирать
 согласны ли вы с тем, что этот сетап - лучший?
 согласны ли вы также с тем, что на основании наших знаний о ПС этим трейдом будет
 очень просто управлять, понимая чего можно ждать от цены?

хороший пинбар

зоны разворота



двойная вершина с закрытием ниже

вход на откате

как вы думаете, сколько стоит эта сделка, если я открылся десятью лотами?

трейлинг стоп над каналом кельтнера



СИЛА СОВПАДЕНИЯ

4000-тиковый минидоу
цена и ПС - ничего больше

очень хороший пинбар
дневной пивот (желтая линия)
61 фибо откат
уровень ПС - 10540
линия тренда для фанатов Рас))

пять совпадающих факторов!



небольшой хинт для всех

я обновляю свои графики каждый день, и не только ищу возможности для входа, но и отмечаю на них представляющие потенциальный интерес области совпадения различных факторов

красная область на этом графике - совпадение двух уровней фибо (Selecta: и зоны ПС)

этот прямоугольник будет там все время, и если цена придет в эту область, я отнесусь со вниманием

зеленый прямоугольник напомнил бы мне о возможности покупки



Как определить зону разворота цены?

(PPZ - price pivot zone)

вот простая картинка от жагоо

сопротивление стало поддержкой, область между ними - PPZ

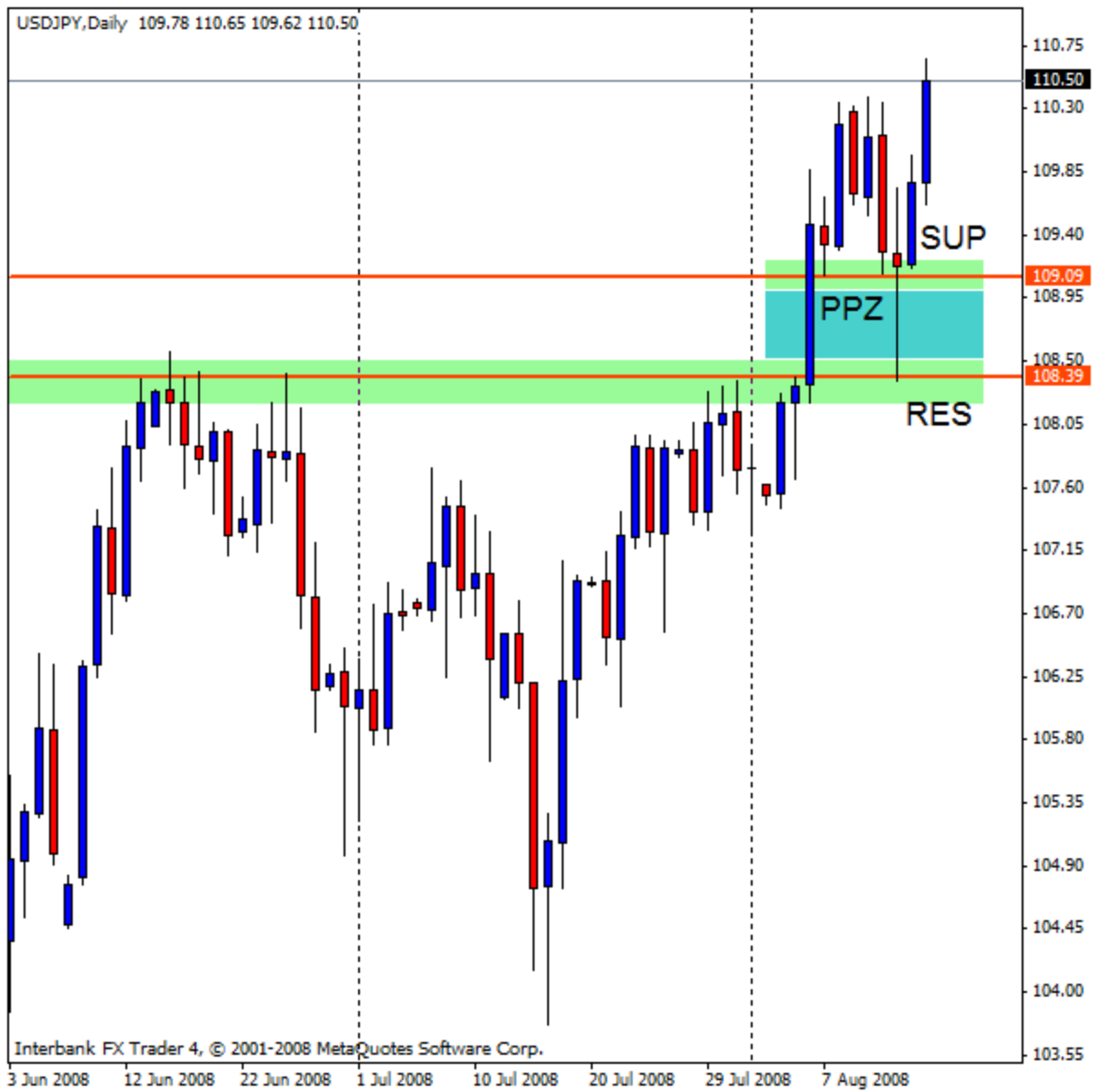

еще пример PPZ

здесь, кстати, видно интересное расхождение с методикой Сэма Сейдена (supply/demand zones)

как видно из картинки, то что Сейден назвал бы зоной supply, находится как раз между двумя областями PPZ по jagoo

комментарии?

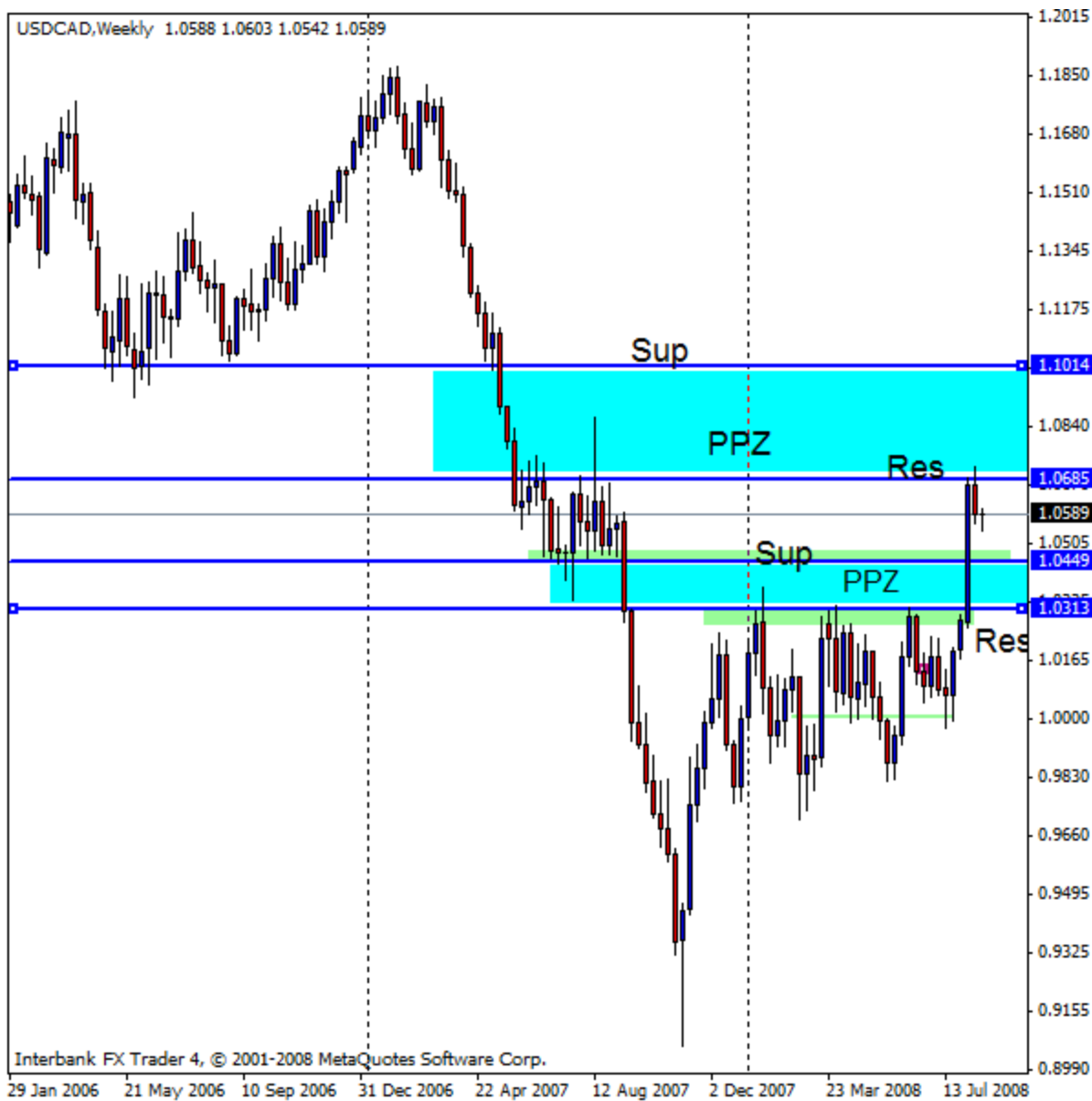

Осваиваем терминологию Jarroo

Jarroo в своих постах использует ряд терминов и сокращений, которые показаны на этом графике. Рекомендую ознакомиться - в дальнейшем будет проще читать и понимать сетапы.

SPACE - это понятно, пространство вокруг движения цены. чем больше пространства - тем лучше формируемый сетап.

LCS - lowest close of support, низшее закрытие поддержки. как видите, линия проводится по ценам закрытия баров, формирующих область поддержки

HCR - highest close of resistance, высшее закрытие сопротивления. аналогично

PBT&CB - price breaks through and closes below, цена закрывается ниже после пробоя

PBT&CA - price breaks through and closes above, цена закрывается выше после пробоя

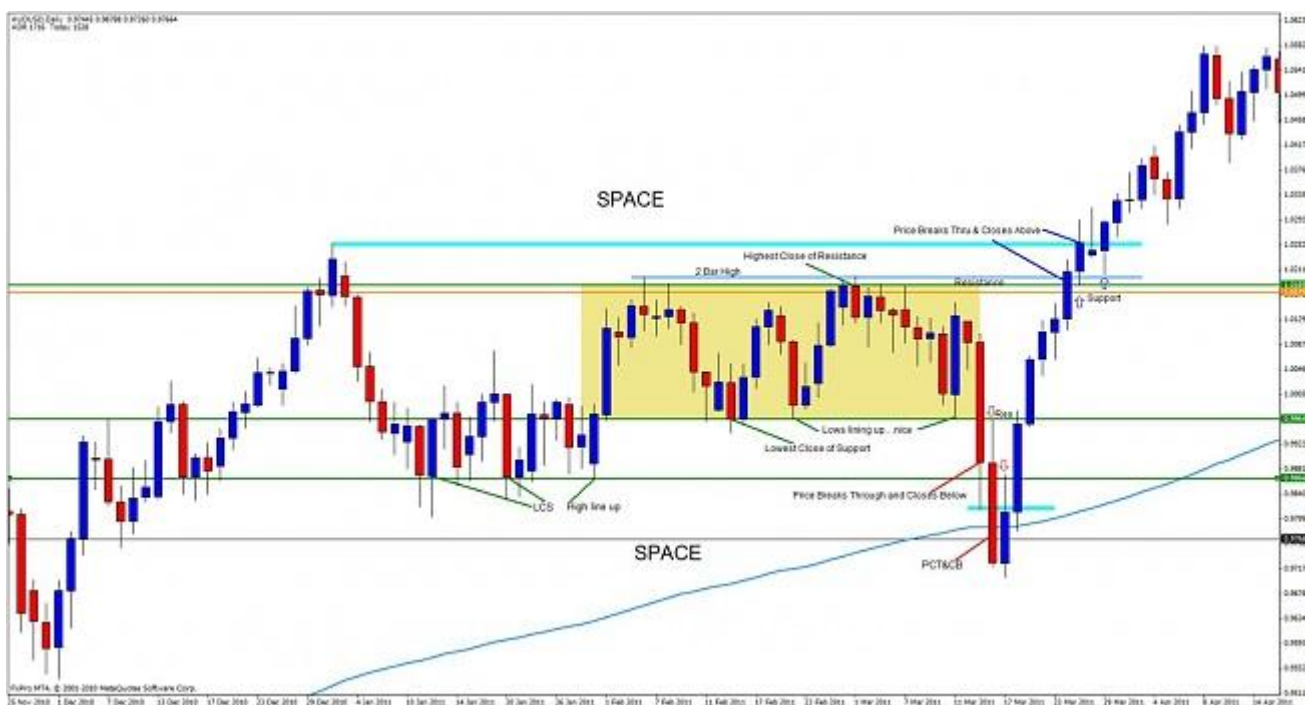

Пара слов о прорыве внутренних баров

Первый IB (inside bar - внутренний бар)

1. закрытие вверх
2. IB - закрытие вниз
3. прорыв / сигнальный бар
закрытие вниз, максимум ниже максимума IB
закрытие ниже минимума IB

Второй IB (inside bar - внутренний бар)

1. закрытие вниз
2. IB - закрытие вверх
3. прорыв / сигнальный бар
закрытие вверх, минимум выше минимума IB
закрытие выше максимума IB

ПРИМЕЧАНИЯ:

1. иногда цена стартует дальше сразу на сигнальном баре
2. иногда цена дает откат к максимуму/минимуму IB и потом начинает движение
3. чем дальше сигнальный бар от IB - тем слабее сигнал
4. не нужно говорить, что сетап ПА должен находиться в хорошем месте
5. прорыв означает закрытие выше или ниже диапазона IB
6. бары №2 и 3 должны закрываться в противоположном по сравнению с баром №1 направлении (это действительно так???)



Касательно установки стоп-лоссов

лучшее место для стоп-лосса - это несколько пунктов над или под торгуемой комбинацией баров ПА

на этом графике: лучшее место для стопа - это красная линия прямо над пинбаром можно разместить стоп и на уровне "глаза" предыдущего бара (оранжевая линия) некоторые также используют уровни фибо (обычно 50 и 61) относительно самого пинбара

я заметил, что для сокращения риска обычно располагаю стоп на уровне фибо внутри пинбара или на внутреннем (для сетапа ПА) уровне ПС

вместе с тем другие участники (Джим, Майк, Банди и др) на вопрос "где ставить стоп?" обычно отвечают "на максимуме (минимуме)". и знаете что? я заметил, что мои стопы выбивались гораздо чаще, чем у них.

урок выучен.



Как войти в уже сработавший сетап ПА

Отличный пример того, как можно войти в сделку на откате, если вы пропустили момент срабатывания триггера ПА

Двойная (почти тройная) вершина с закрытием ниже (DBHLC - double high w/ lower close) на дневном графике GU
 сетап ПА и прорыв уровня поддержки (не PPZ, но тоже неплохо)
 все это в медвежьем тренде. указание на продолжение тренда?

я предвижу удачный вход на уровне 61 фибо относительно сетапа ПА - в этой области старая поддержка может стать сопротивлением (возможно, здесь формируется зона разворота?)

посмотрим, сработает ли..



Еще о стоп-лоссах

Как мы помним, лучшее место для стоп-лосса - это под/над сетапом ПА

В этой сделке это уровень 1,7655. Но стоп в 400 пп многим может показаться слишком большим. Давайте посмотрим, как можно его уменьшить.

Для этого мы уменьшим ТФ до Н4.

На этом ТФ видно, что стоп можно расположить на уровне 61.8 фибо, который совпадает с областью ПС. уже неплохо - всего 280 пп.

кстати, на Н4 виден медвежий внешний бар внутри DBHLC на дневном графике - еще одно подтверждение входа

ПА рулит!

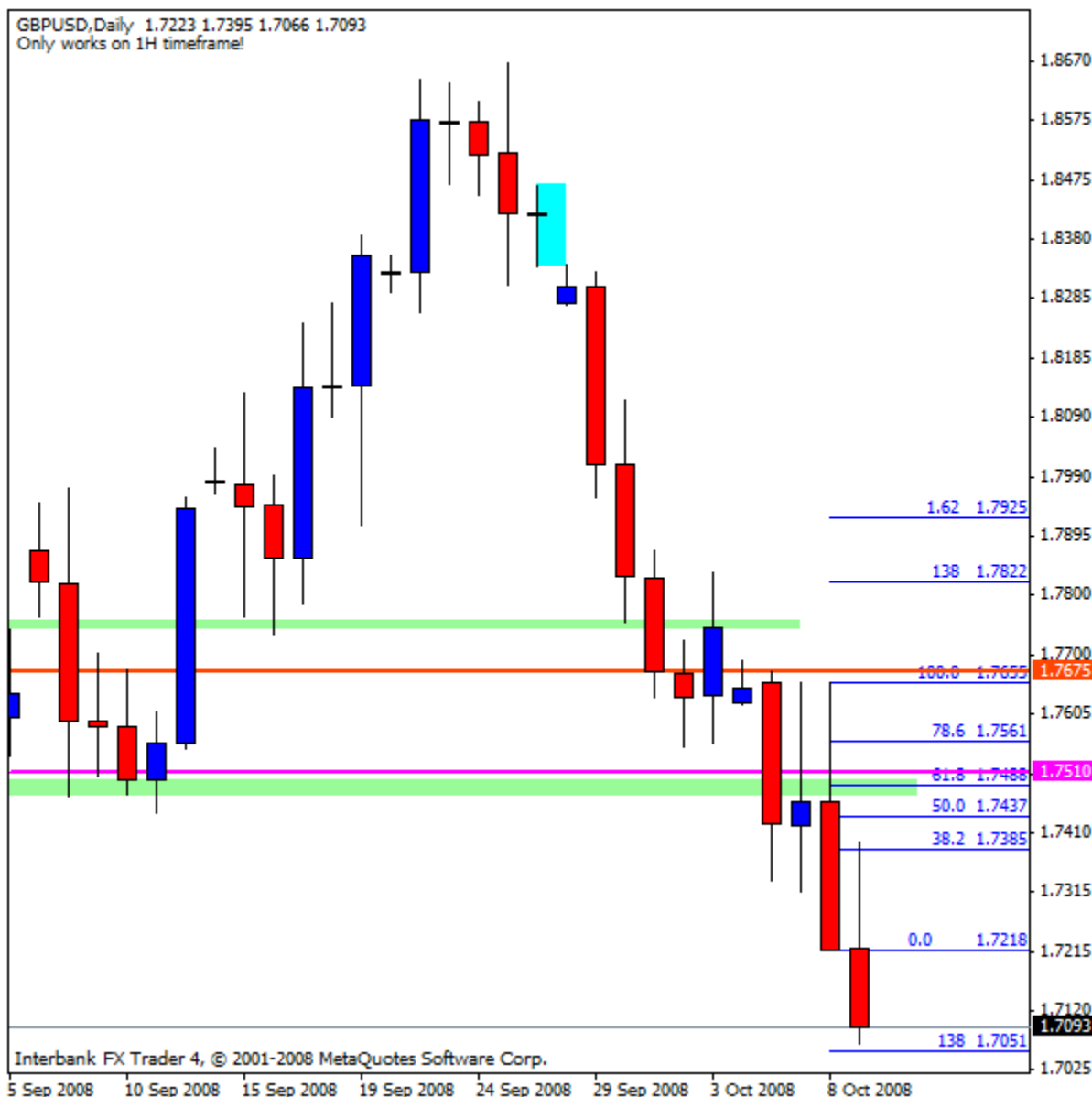



Об откатах

Я знаю, каково это - видеть сетап ПА, войти в сделку и быть выброшенным из нее на откате цены.

Со временем вам станет проще.

Кстати, не забывайте, что на старших ТФ (дневном и недельном) цена имеет тенденцию откатывать чаще и сильнее, чем на младших.

Относительно DBHLC и DBLHC - цена обычно откатывает как минимум до экстремума первого бара сетапа (синие линии на рисунке)



Еще о входах и откатах

На старших ТФ (дневном и недельном) после образования сетапа ПА цена откатывает чаще, чем на младших. Это наблюдение, а не 100% правило. Но это дает нам возможность сократить риск уже после срабатывания триггера ПА. Например - используя уровни фибо или уровень "глаза" пинбара. Но все равно, лучшим местом для размещения стопа остаются экстремумы сетапа ПА.

На дневном графике фунтовой пары: после отката цены к уровню левого глаза ПБ я переключился на часовую график, чтобы посмотреть - что происходит и куда собралась идти цена. И что я увидел? Несколько внутренних баров над уровнем "глаза" дневного ПБ с последующим прорывом вверх. Это дало мне отличную возможность для входа с низким уровнем риска. Если бы внутренние бары прорвались вниз, я бы зашортил эту пару.

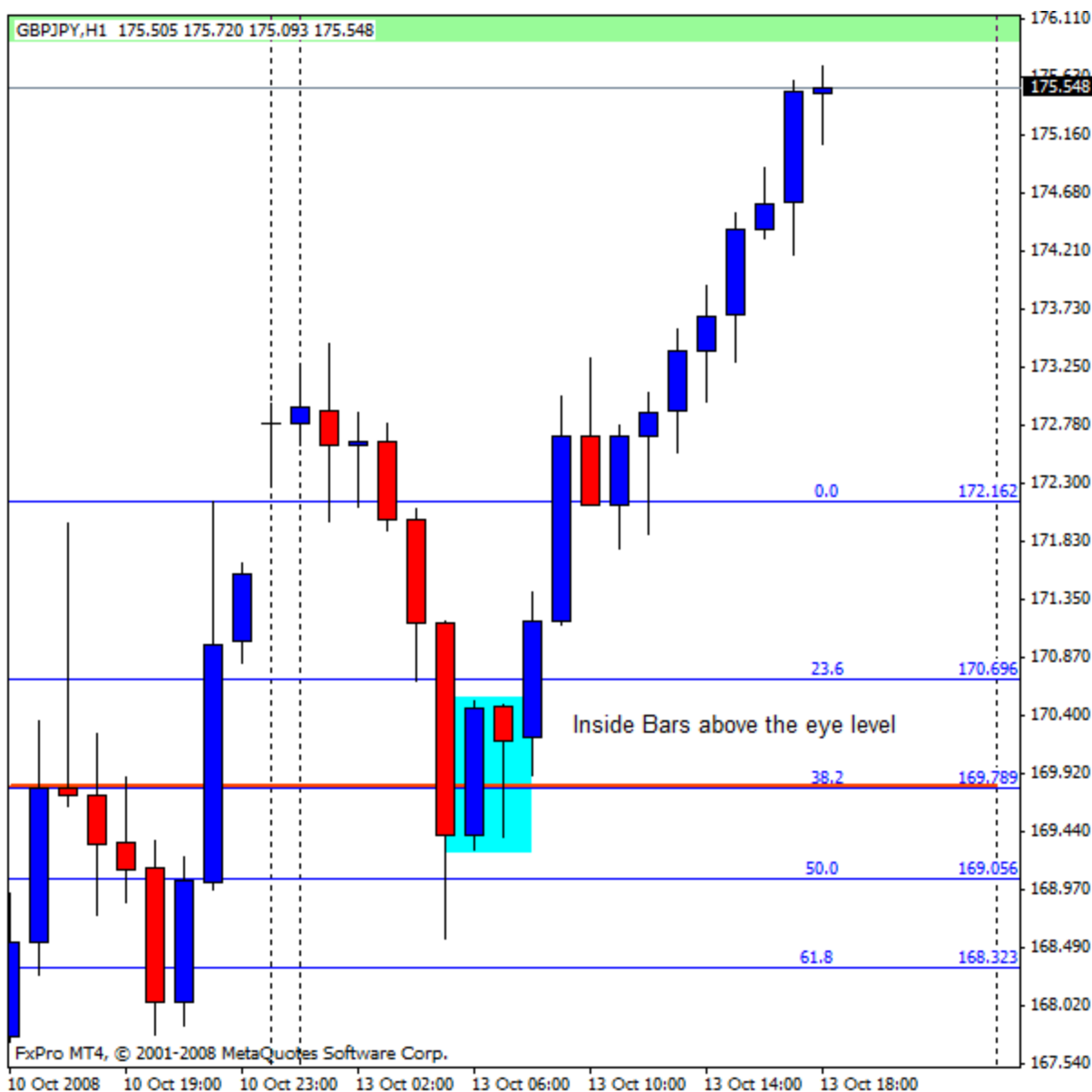



цена подошла достаточно близко к проблемной зоне.
 возьму еще часть прибыли и перенесу стоп-лосс на уровень чуть ниже максимума пин-бара



Пример трейда

Первая цель достигнута. Возьму немного со стола и перенесу стоп в БУ. Следующая цель - следующая красная линия.

Я вошел на прорыве внешнего медвежьего бара. исходный стоп стоял чуть выше - над малиновой линией (минимум первого бара в сетапе ПА). если бы после прорыва внешнего бара цена откатила до уровня этой линии, я бы вошел там еще раз.

обратите внимание на то, что цена остановилась и откатила на уровне левого "глаза" ПБ несколько дней назад (зеленая область) - интересно





еще одно доказательство того, что лучшее место для стоплосса на старших ТФ - над (или под) сеталпом ПА
 прорыв пинбара в направлении гэпа был хорошим поводом войти в шорт



какие есть причины не торговать этот ПБ?

в случае его прорыва цена почти наверняка столкнется со сложностями в районе 1.1800 (зеленая область ПС)

работая с такими сетапами важно быть готовым взять небольшую прибыль и перенести стоп в БУ

вход на откате поможет эту прибыль немного увеличить - но сначала посмотрите на ПА и ПС на меньших ТФ

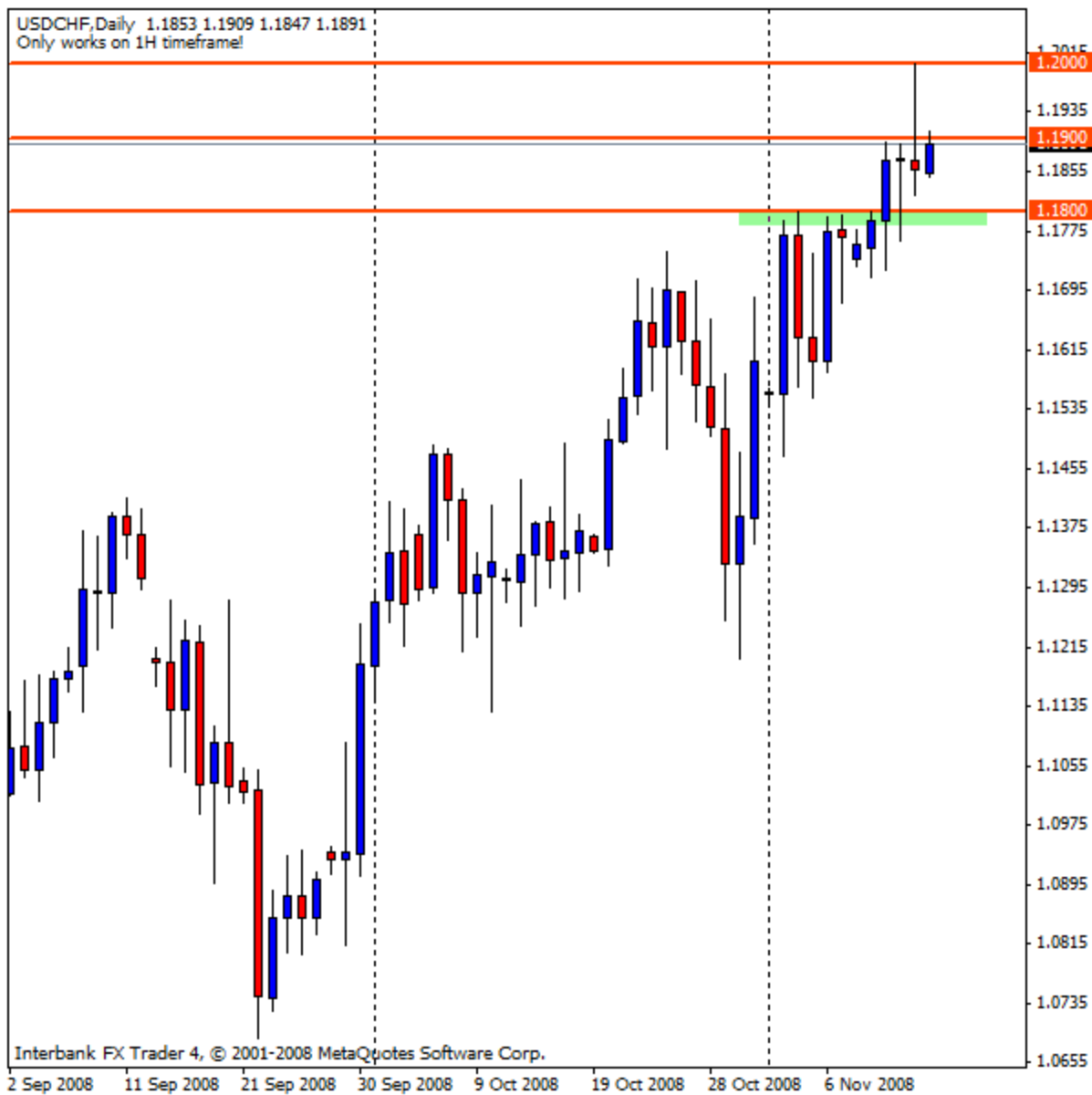

агрессивные входы иногда окупаются
 в этой сделке я вошел на откате к 61 фибо внутри ПБ



многие спрашивают меня об управлении вчерашней сделкой по UJ @ H4

я взял половину прибыли на очевидном уровне ПС (96.23) и перевел стоп в БУ у меня было сильное желание полностью закрыть сделку после образования пинбаров в районе 95.50 (желтая область), но с учетом общего тренда вниз я решил дать сделке немного времени и просто переставил стоп чуть выше области поддержки на 96.30 (малиновая линия)



цитирует gaszekfx:

"начните с месячного ТФ и ищите области ПС на нем, затем переходите на недельный и дневной. если ПС на старшем ТФ совпадает с ПС на младшем, ваши шансы гораздо выше. у меня в этом случае получается около 80% успешных сделок. если же взять просто случайный уровень ПС на младшем ТФ - шансы на то, что он устоит перед ценой, гораздо ниже. кроме того, выбор и торговля от ПС в направлении тренда гораздо выгоднее торговли против тренда"

отлично сказано, gaszek!

пример - пинбар на 4Н USDCAD от 25.11

хотя ни размер, ни положение ПБ особо не впечатляют, сила этого сетапа - в расположении на уровне ПС дневного ТФ

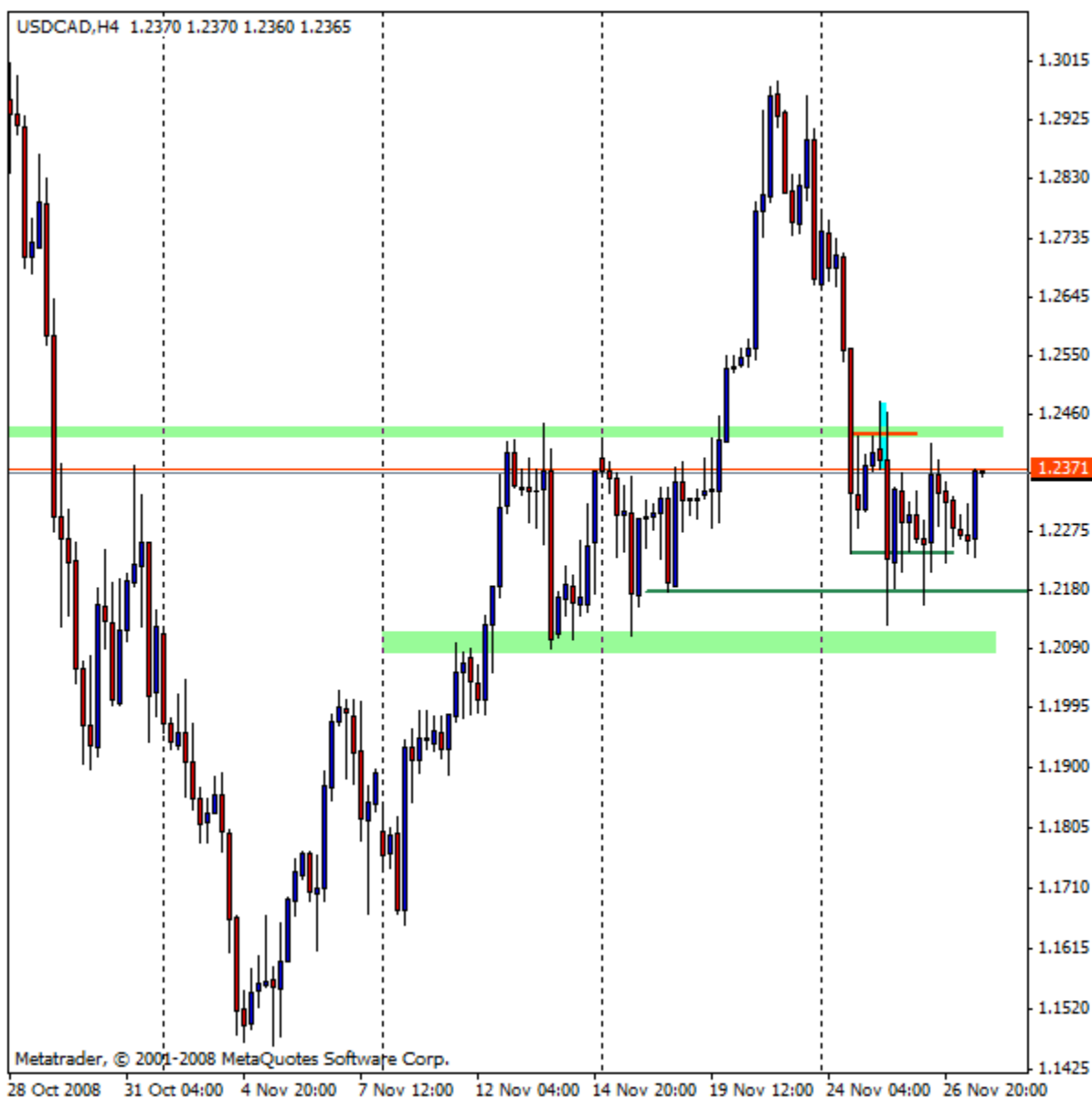



Пример не сработавшего пинбара

пинбар на откате к 50 фибо, возле хорошего уровня ПС, над круглым уровнем 121.00 что еще нужно для входа? правильно, подождать прорыва этого ПБ

update: ожидание прорыва помогло сэкономить деньги



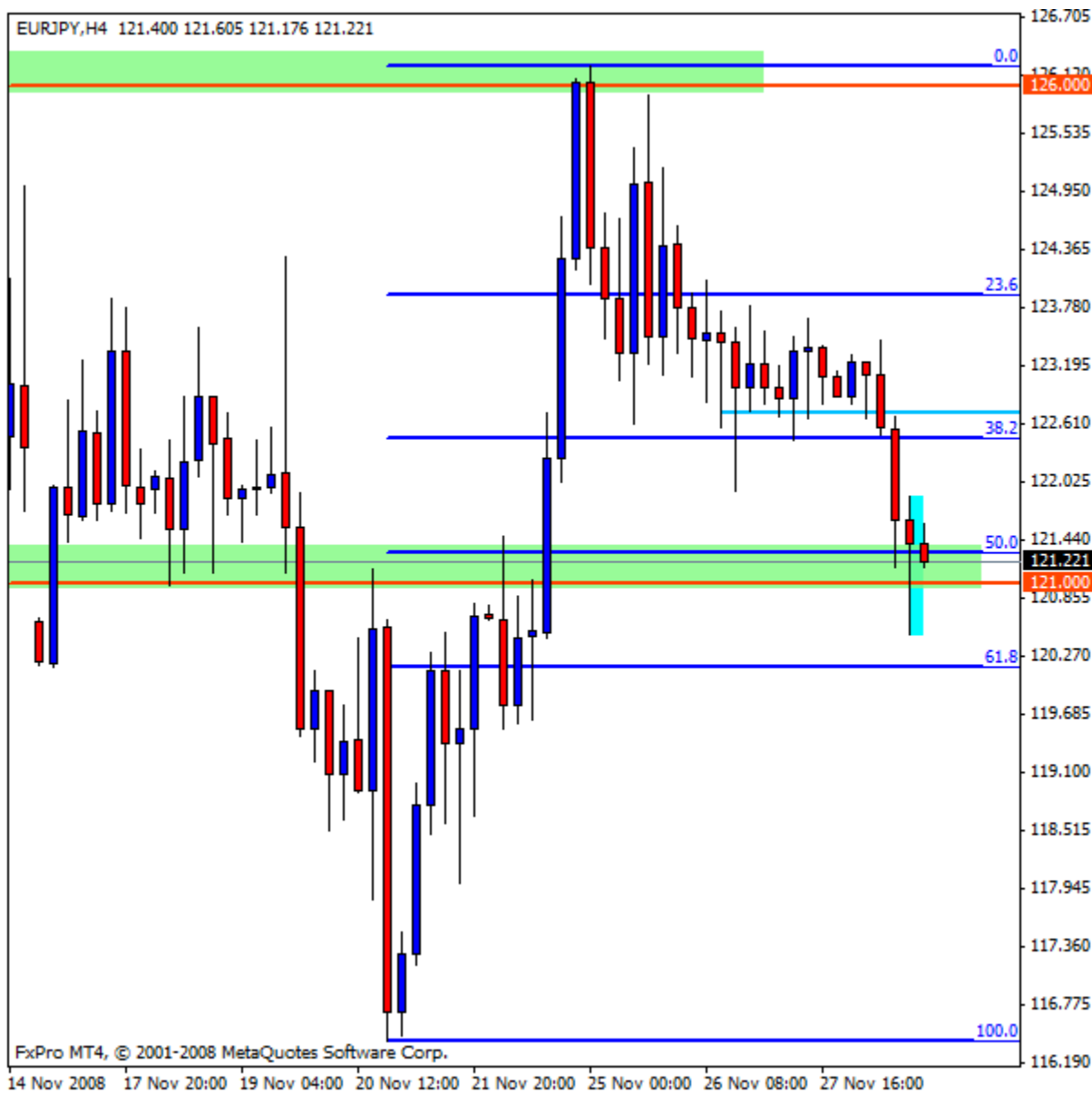

О внутренних барах

на графике - внутренний бар (оранжевая свеча). маленький воскресный бар между ним и предыдущим мы игнорируем.

внутренние бары можно торговать разными способами.

один из таких способов - входить в продажу на прорыве вниз в тренде вниз и в покупку на прорыве вверх в тренде вверх

но такой подход может быть рискованным, если не учитывать совпадение расположения, уровней ПС, фибо, круглых уровней и ПА на старших ТФ

пинбар в синей области соответствовал всем требованиям к сетапу ПА - и посмотрите, как хорошо он сработал



О качестве сетяпов

Хоть я и не торговал ни один из сетяпов на этом графике, я бы хотел высказать свое мнение об их качестве.

Сначала посмотрите на дневные и недельные уровни ПС на дневном графике

Сетяп класса А+ находится на свинге вниз, в районе ПС, окружен свободным пространством, имеет хороший размер по сравнению с окружающими барами и надежно и сильно прорывается вверх. Это именно то, что мы ищем.

Сетяп класса С- находится на уровне ПС, но окружен трафиком (соседними барами) и не на максимуме/минимуме. Хороший прорыв. ПА - сильная штука и иногда дает хорошие движения даже в неприемлемых (с моей точки зрения) условиях. Впрочем, если бы я решил торговать этот сетяп, определяющим фактором стал бы моментум на прорыве.

Сетяп класса В- находится на уровне ПС, не на минимуме/максимуме и окружен трафиком. Но мне нравится его размер по сравнению с соседними барами.

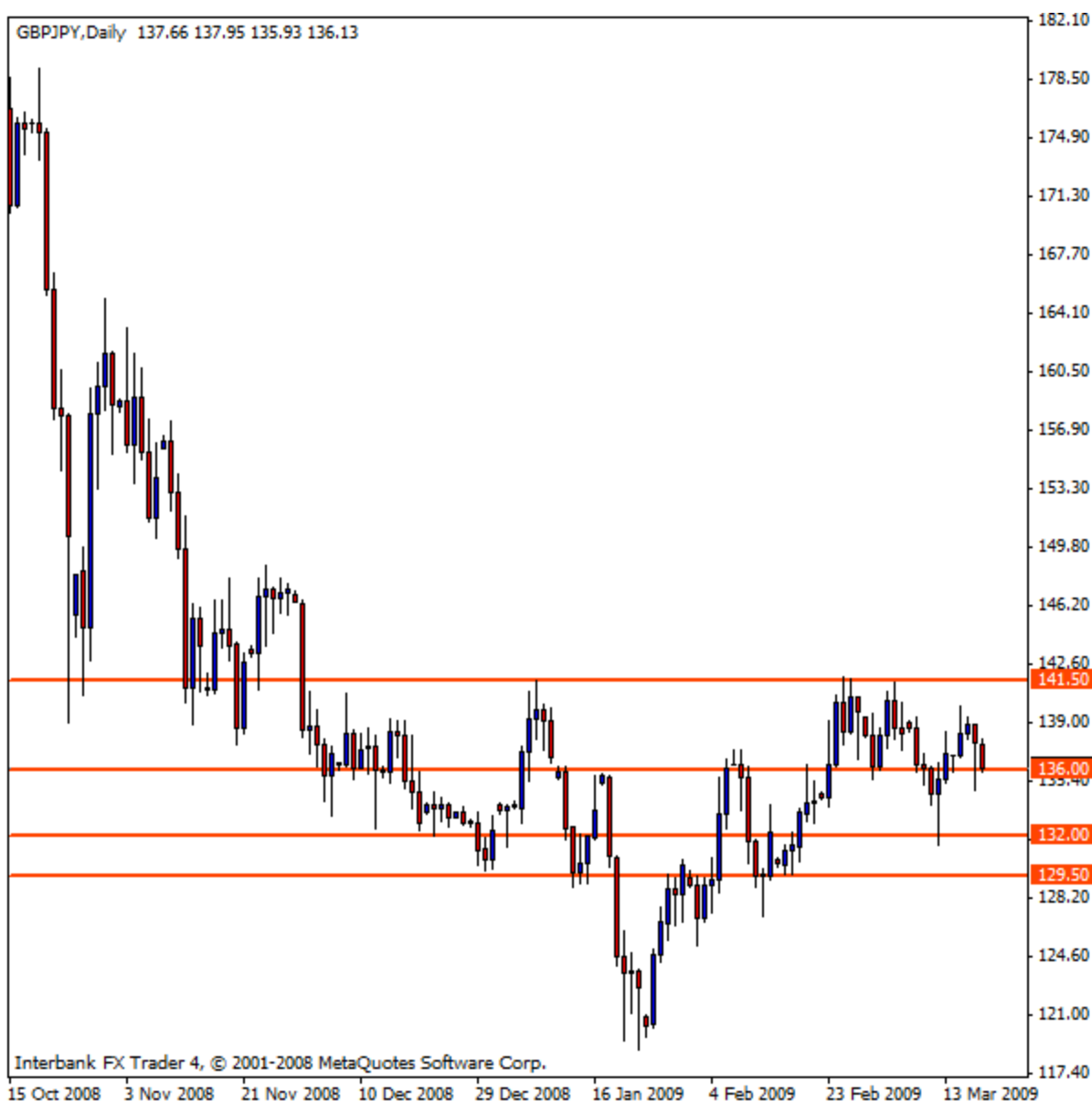



О выборе сетапов

Я получаю много сообщений с просьбой рассказать о том, как я выбираю сетапы для торговли. Я проиллюстрирую это графиком EURAUD от joebruce. Не забывайте, что у каждого из нас собственный подход. Обратите особое внимание на посты Джима и Майка.

Выбор основывается на том, чему учит Джим на базовом уровне. У нас есть уровни (ПС), возле которых цена переворачивается и вместо похода вверх начинает идти вниз, вниз, вниз. Мы ждем сетапов ПА возле этих уровней - они помогают нам понять направление цены в будущем.

Чем старше ТФ, тем сильнее образуемые на нем уровни ПС. Недельный ТФ гораздо сильнее 4-часового.

Посмотрите на график - какая каша! Мы находим порядок в этой каше, размещая линии зон ПС у круглых уровней цены.

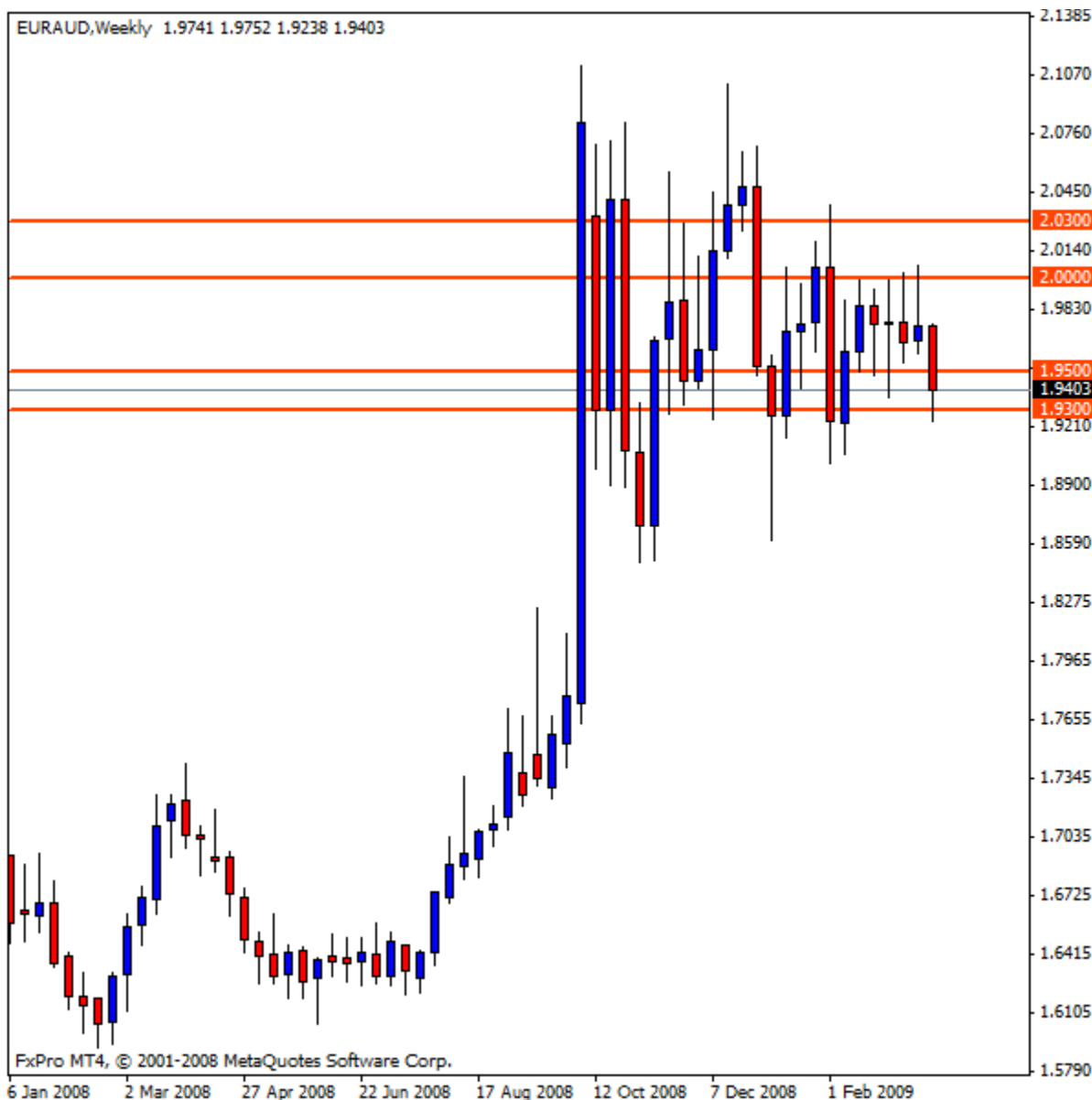

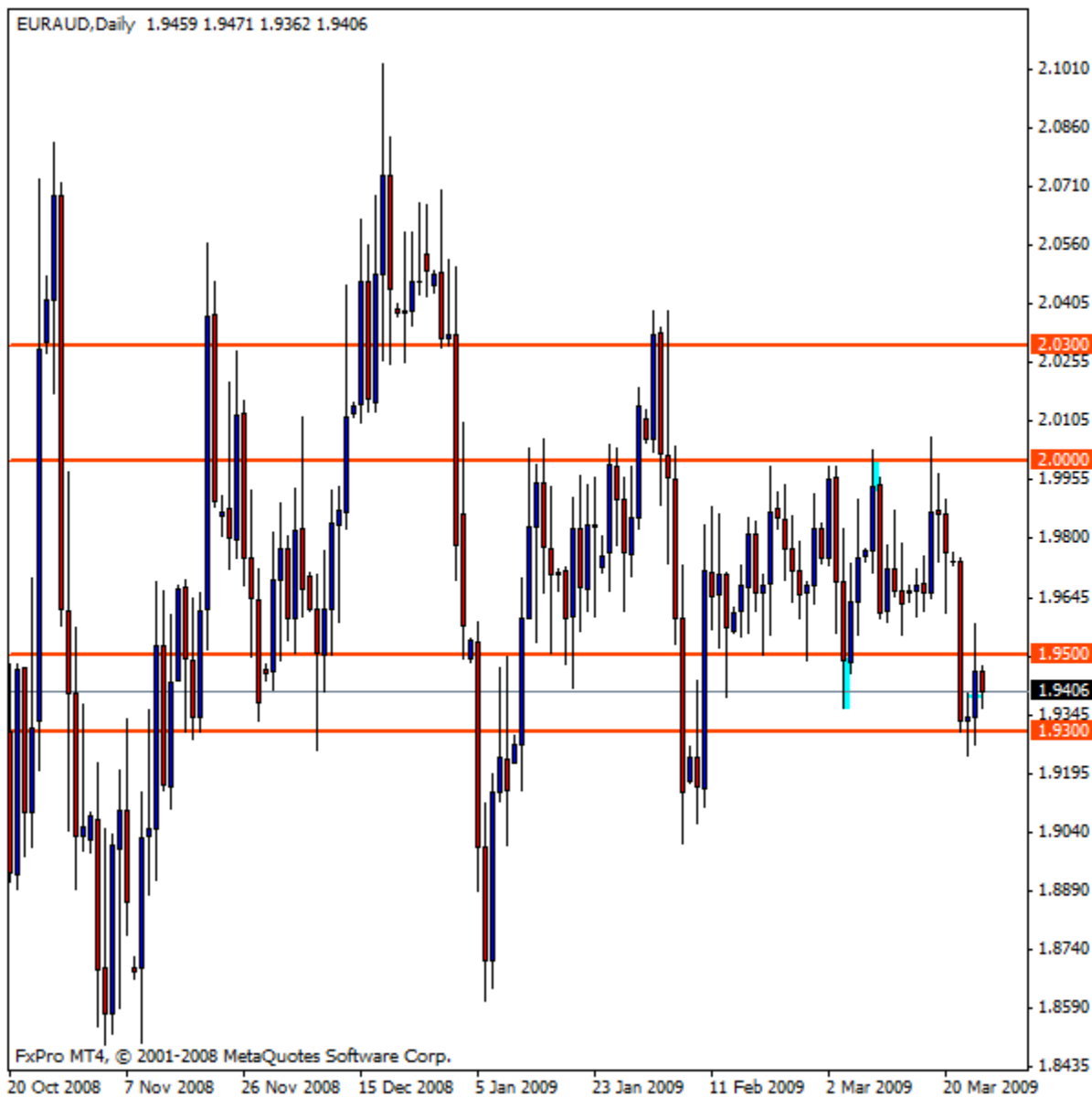

О выборе сетяпов - продолжение

На 4-часовом графике мы видим ПБ на уровне 1.9500. Это сильный уровень ПС на дневном/недельном графике. После прорыва этого ПБ мы хорошо представляем себе, куда именно будет двигаться цена (2.0000).



Мои мысли о ПБ на дневном графике канадца.

Это сетап А+? Нет. Но в категории "А"? Думаю, да.

Взял ли бы этот сетап Майк? Нет, конечно. А Джим? Возможно, но скорее нет, чем да.

Преградой, я думаю, станет дневной уровень ПС у 1.2540 (зеленая область). Но я вижу, что этот уровень несколько утратил свою значимость (см. малиновые области) и был пробит несколько раз ценой.

Прорыв этого уровня поможет мне утвердиться в этой сделке - я вошел на 1.2564.

Есть ли лучшие сетапы где-то рядом? Конечно. Я вошел полным лотом? Нет.

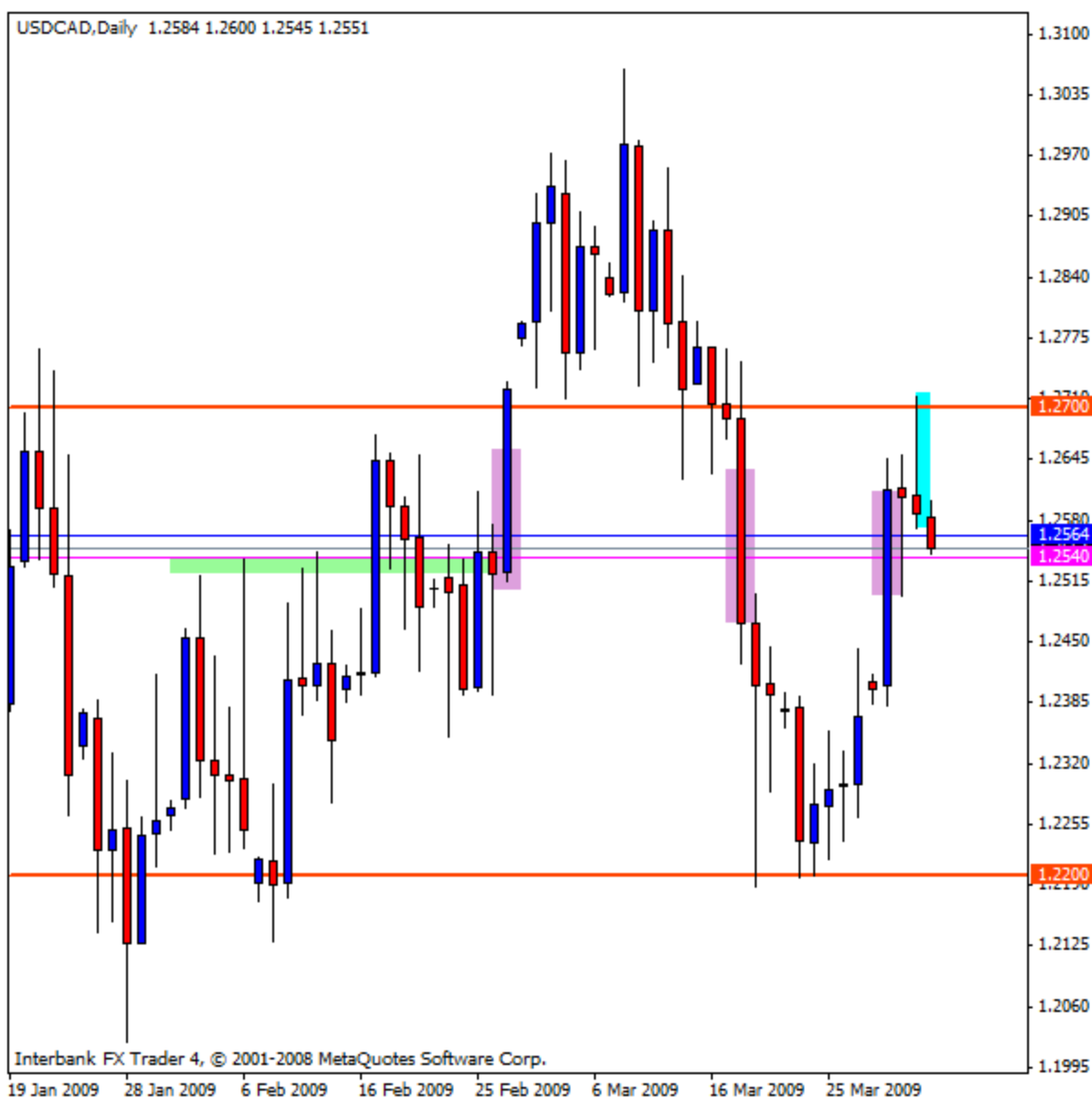

ЭТО ВАЖНО!

Из поста в пост Jaggoo повторяет одну и ту же цитату из Джима - думаю, что она достаточно важна, чтобы поместить здесь ее перевод.

ЭТО ВАЖНО!

МЫ ДОЛЖНЫ НАУЧИТЬСЯ:

Видеть сильные области ПС возле тех мест, где мы видим ПА.

Знать, что если мы открываем трейд в сторону этих областей, мы должны быть готовы к развороту, который может привести к потере денег, если мы не будем готовы.

Если мы знаем, где находятся эти области, у нас есть выбор:

1. Выйти из сделки на уровне ПС, взяв небольшую прибыль.
2. Взять небольшую частичную прибыль и перевести стоп в БУ.
3. Оставаться в сделке в надежде на прорыв зоны ПС и переводить стоп в БУ после прорыва.
4. Не входить в сделку, пока цена не пробьет зону ПС.

О сопровождении сделки

Посмотрите на недельный график AUDCAD. Мы видим медвежий внешний бар, который сработал и потом цена откатила вверх. Давайте посмотрим, что делает цена на 4-часовом графике.

Как видите, есть два способа сопровождать эту сделку. Вы можете продолжать вести ее как медвежий внешний бар на недельном графике, а можете перейти на сопровождение по пинбару на 4-часовом графике. Да, этот ПБ - не лучший сетап, но для сопровождения подойдет.





Отличная иллюстрация цитаты "ЭТО ВАЖНО" из Джима.

Зеленая область на 4Н - это зона ПС на дневном и недельном графике. Прорыв медвежьего внешнего бара дал нам около 30 пп и поставил перед выбором: 1) выйти из сделки с небольшой прибылью или 2) взять часть прибыли и перевести стоп в БУ.

Мы следим за голубой линией, потому что не можем игнорировать этот уровень. В этой сделке мы могли бы подождать и войти в продажу только после прорыва этого уровня (4 - не входить до прорыва зоны ПС) и отката цены для его тестирования. Фиолетовые линии - очевидные зоны взятия прибыли.



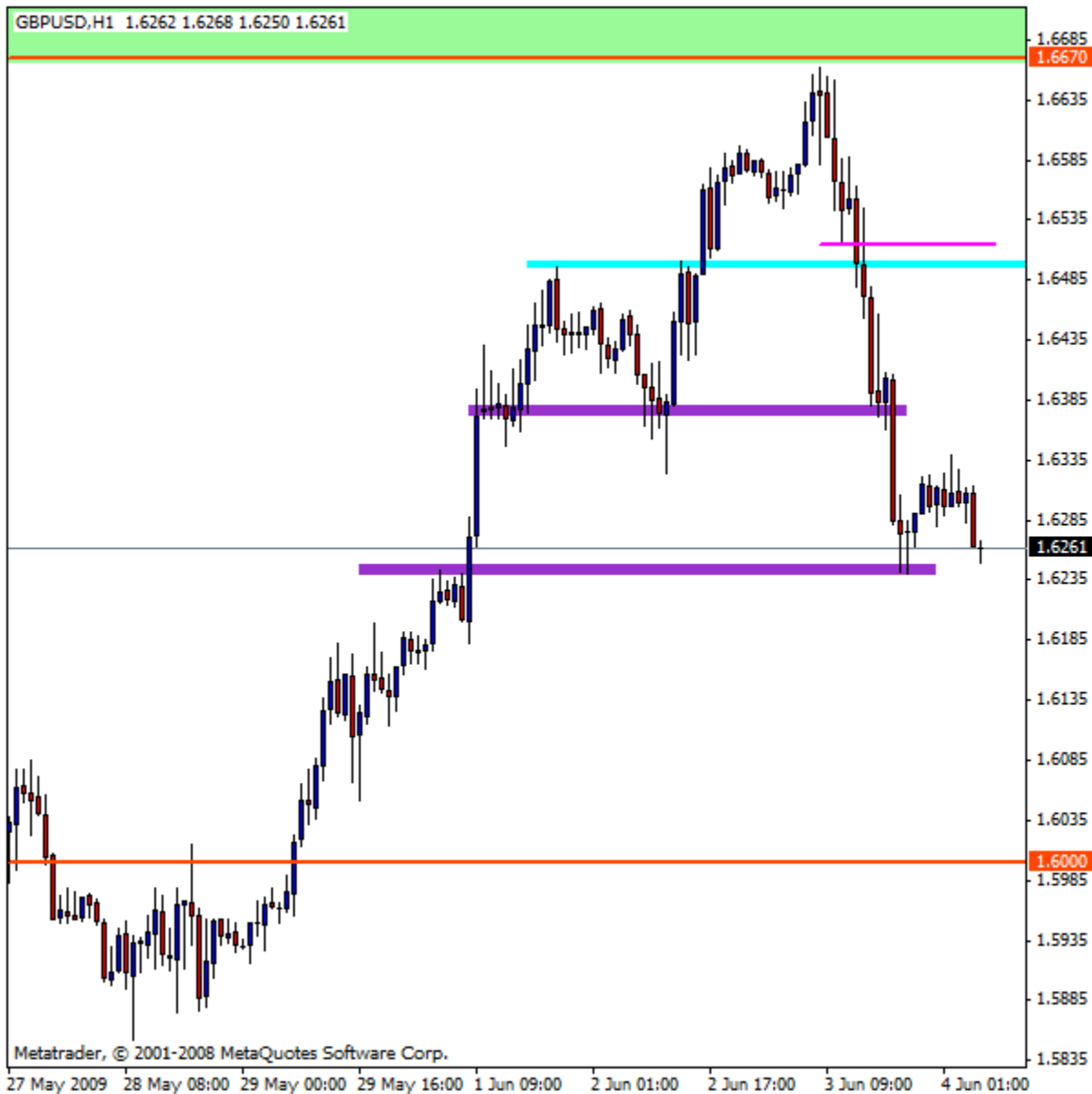

Ответы на письма радиослушателей

Похоже, что ты следишь за сделками, с самого момента открытия, и не используешь схему "открыл и забыл". Ты все время сидишь у терминала, или используешь алерты?

Я стремлюсь брать только лучшие сетапы с четко определенными целями. Я действительно использую алерты, но обычно их не очень много, так как я очень избирателен в сделках.

Какое время для торговли ты предпочитаешь и что ты делаешь, когда тебе пора идти спать? Открываешь ордер или спишь в ожидании алерта?

Спать? Кто сказал спать? Я буду спать, когда буду мертвый. Я пока еще не трейдер по системе "открыл и забыл", поэтому сопровождаю и открываю большинство сделок вручную. Если хороший сетап образуется, когда я сплю - я просто жду следующего. Больше всего внимания я уделяю лондонской сессии.

Сколько пп ты готов отдать, если не успеваешь перевести сделку в БУ до отката цены? Есть ли у тебя фиксированное количество пп для стоплосса?

Я ставлю стоплосс в зависимости от сетапа и расположения уровней ПС. То есть, если у меня есть ПБ на 300 пп и внутри него уровень ПС в 55 пп от входа, я использую этот уровень и соответствующим образом меняю размер позиции. Если цена пробивает ПБ, доходит до точки входа (обычно 6-8 пп от ПБ) и откатывает против меня, я могу выйти раньше (в 20 или 30 пп) или позволить ей дойти до стоплосса - по ситуации.

Что если потенциальный откат может быть больше 30 пп - например, 40 или 50? Дашь ли ты сделке "дышать" или выйдешь с меньшим стопом?

Опять-таки, зависит от сетапа. на А+ трейдах я возьму часть прибыли (сколько предложит рынок) и размещу стоп по второй части сделки на максимуме/минимуме сетапа.

Мне кажется, или ты стал избирательней подходить к выбору трейдов? Если да - что стало причиной?

Ха - лучшие результаты! Майк не раз говорил, что если разбавлять А+ сетапы средненькими, можно легко превратить прибыльный месяц в убыточный или БУ.

Когда ты говоришь о стопе в 40 пп, ты учиываешь спред?

Да, я имею в виду стоп на движении в 37 пунктов + 3 пп спреда.

О стоплоссах

Вот секретный способ установки стоп-лосса. Никому о нем не говорите.

Ставьте стоп-лосс над максимумом (под минимумом) бара, который совершил прорыв сетапа ПА. На графиках место стоп-лосса отмечено красной линией.



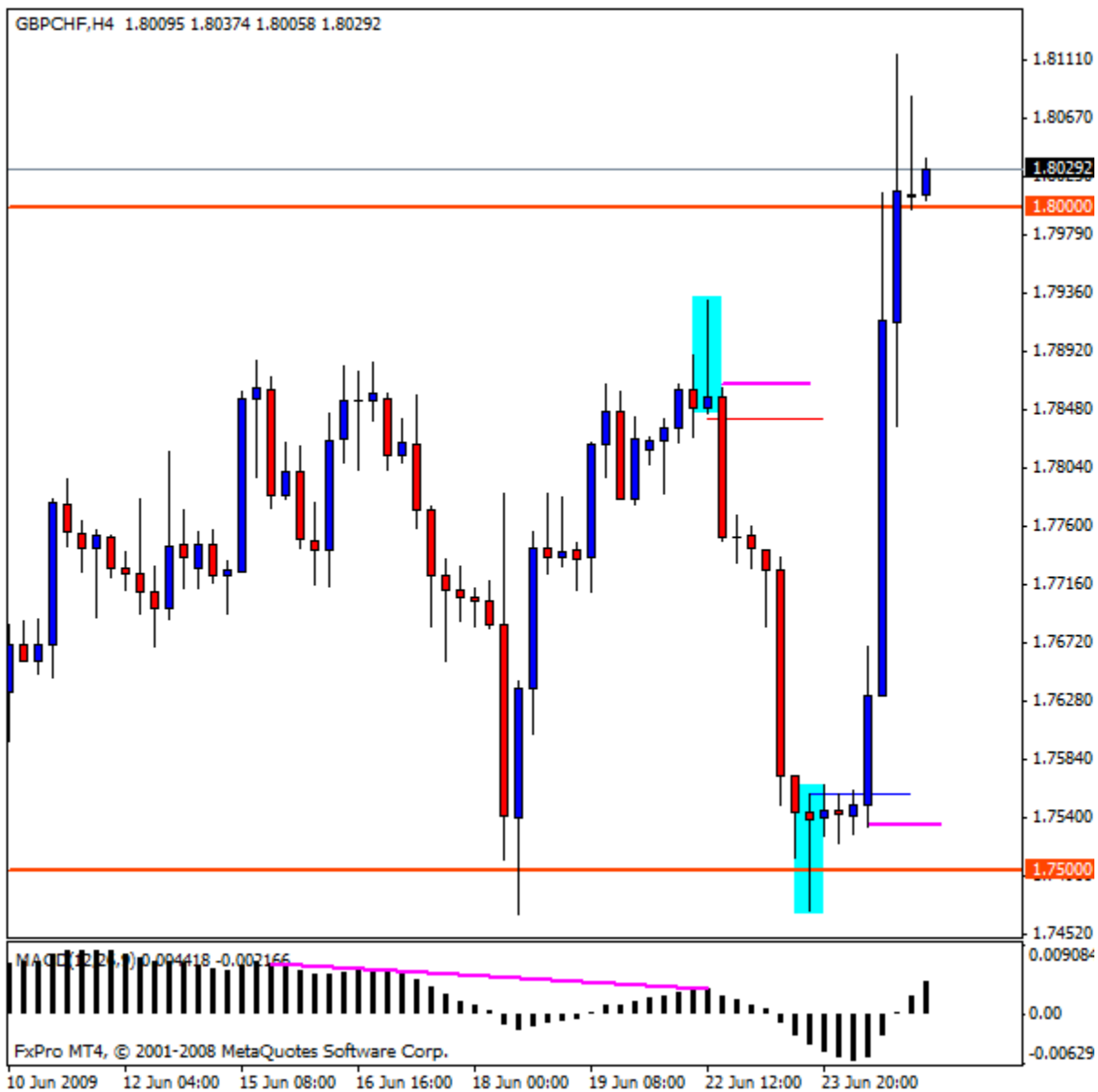

О внутренних барах

Внутренние бары можно торговать разными способами. Прорыв минимума первого бара (1) - безусловно, один из них.

Как и все остальные сетапы ПА, обсуждаемые в этой теме, эти бары должны торговаться с учетом окружающей обстановки - совпадений, уровней ПС, круглых уровней и т.п.

Этот внутренний бар на недельном графике содержит несколько удачных совпадений - откат к 50% фибо, круглый уровень 1.8000 и находится на максимуме.

Теперь нам нужно посмотреть, куда может привести его прорыв - для этого мы рассматриваем уровни и зоны ПС, максимумы/минимумы окружающих баров, и т.п. - другими словами, "трафик" вокруг этого бара.

На этом графике мы видим, что ближайшая проблемная область - это круглый уровень 1.7500, на котором находится несколько дневных / месячных уровней ПС.

Как и в любой другой сделке, в торговле внутренних баров мы основываемся на здравом смысле.



mbqb11 подхватывает затронутую Jagroo тему внутренних баров и кратко рассказывает нам, что это такое:

внутренний бар (IB, inside bar) - бар, максимум и минимум которого полностью находятся внутри предыдущего бара.

(Selecta: в сущности, это консолидация цены - флаг или треугольник на меньшем таймфрейме)

разновидность, I4B - это внутренний бар, диапазон которого меньше диапазонов предыдущих четырех баров

таким образом, I4B - всегда IB, но не все IB являются I4B

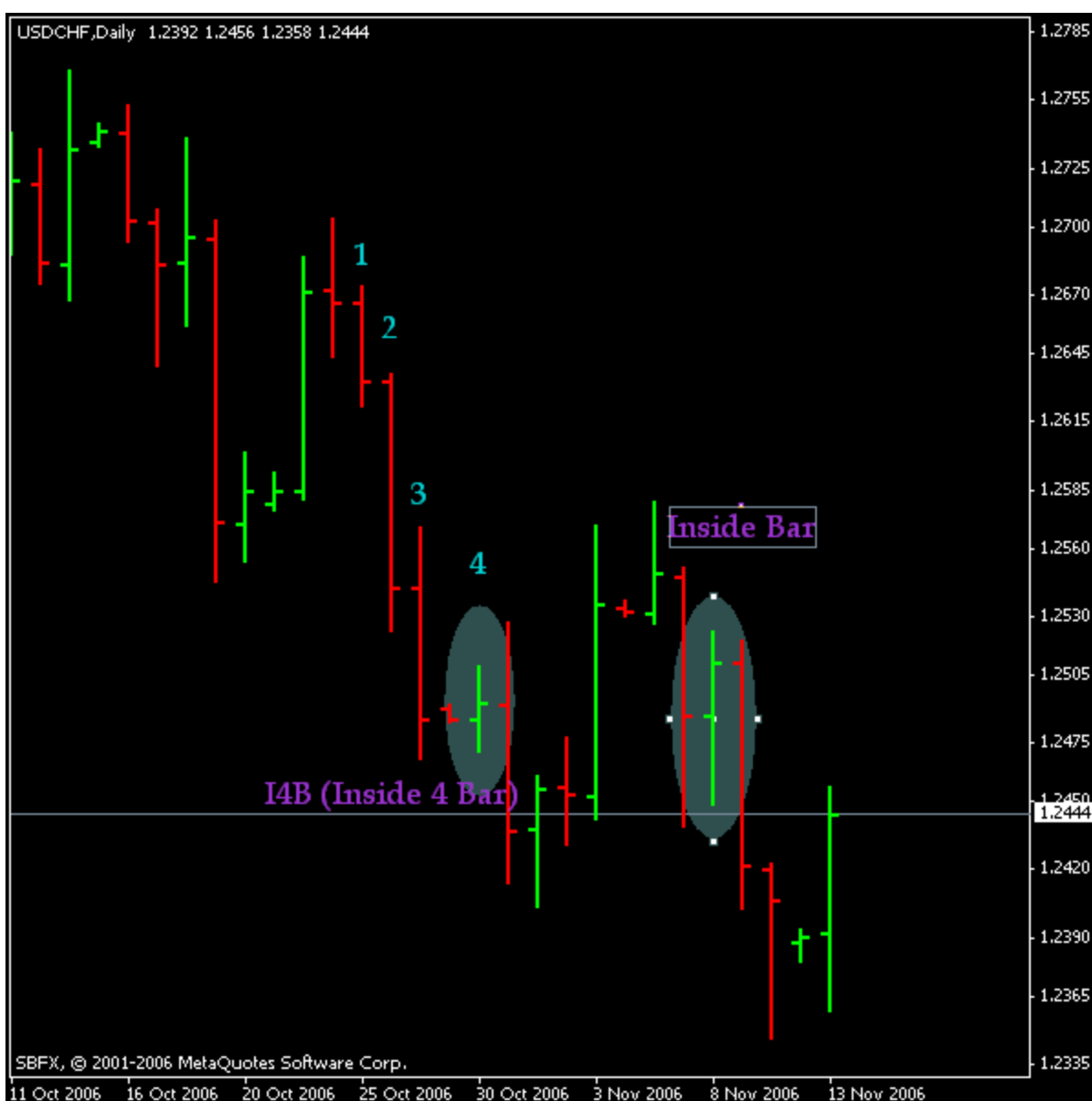

многие участники ветки используют нестандартные таймфреймы - 2H, 8H, 2D и т.п.

зачем?

иногда объединение двух или нескольких соседних баров дает сетап ПА, который не заметен на стандартных ТФ. простейший пример - это "рельсы", которые легко заметить. некоторые комбинации не столь очевидны.





Пример трейда

(подписи снизу вверх)

бычий внешний бар пересекает линию тренда

после этого у нас есть тестирование этой линии, и мы можем войти еще раз

цель - на месячном уровне S1. образовавшийся пин-бар помогает нам выйти из сделки с уверенностью



Не самый лучший ПБ, но на его примере показаны различные способы входа в сделку - каждый со своим уровнем риска и соотношением R:R.

1. очень консервативный - прорыв двухдневного ПБ
2. консервативный - прорыв однодневного ПБ
3. агрессивный - вход на откате к уровню левого "глаза"
4. самый агрессивный - вход на закрытии ПБ

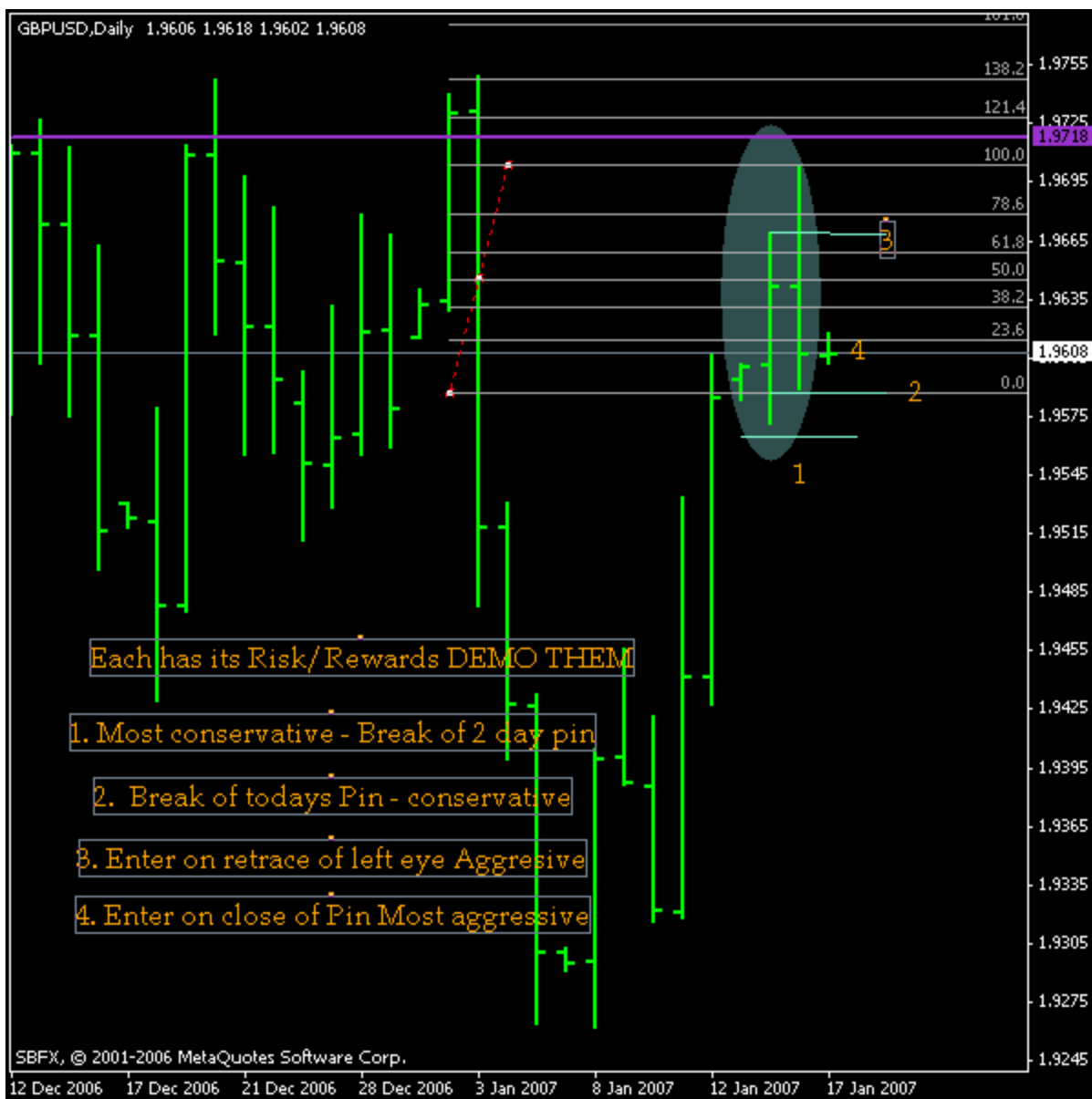

удачный трейд, хотя ПБ расположен неудачно - в трафике и на линии ПС

вход на прорыве

закрытие при достижении этого уровня поддержки

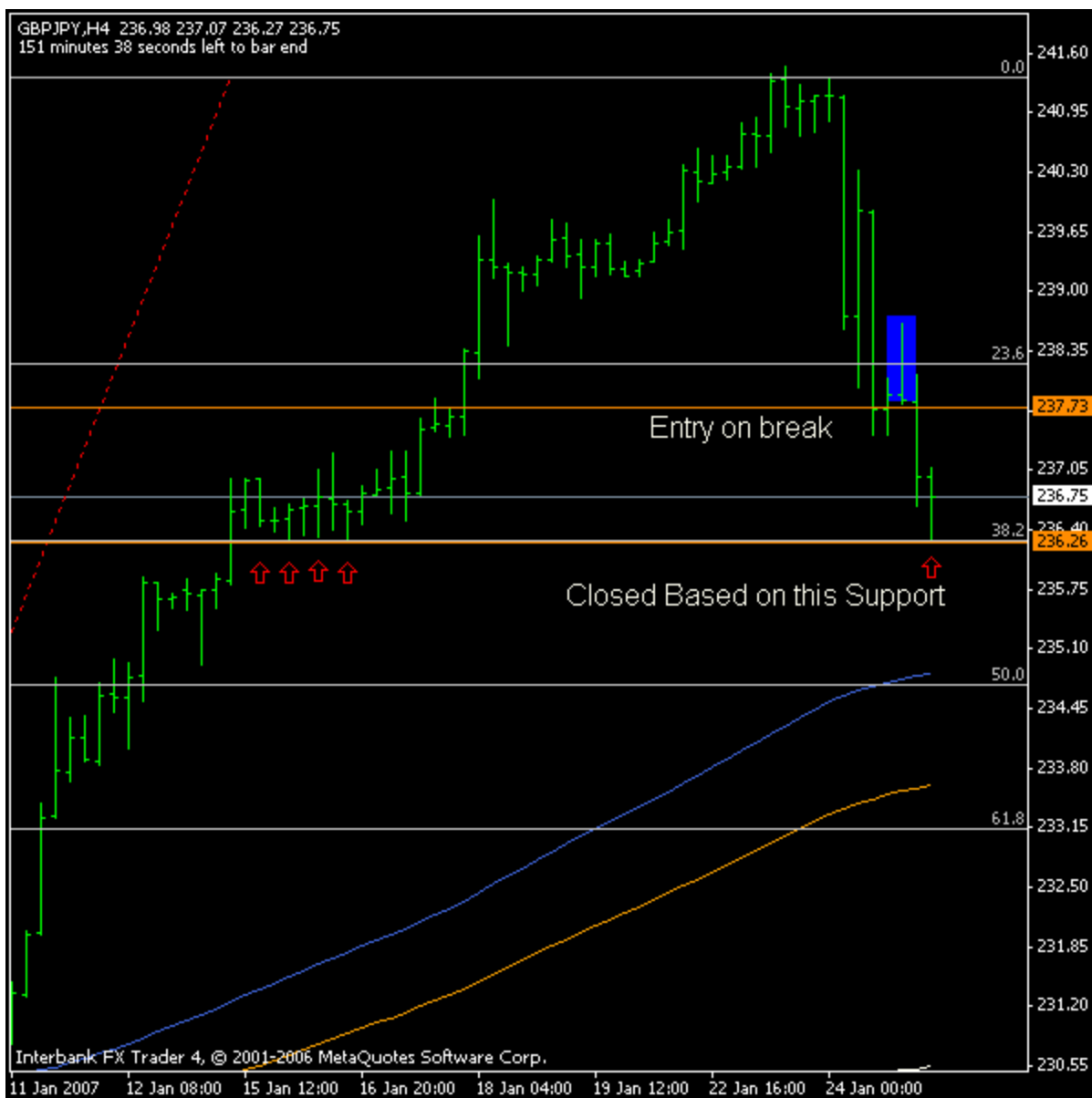

О выборе сетяпов

Я тут принял пару пива, так что простите мне веселенькие цвета. Надеюсь, картинка говорит сама за себя.

Красные области - ПБ в трафике. Обратите внимание на соседние бары, которые их "затеняют"

Синие области - ПБ на свингах. Их "носы" торчат из-за соседних баров и легко заметны.

Оранжевая область - нейтральный бар. Не давайте ему ввести себя в заблуждение.

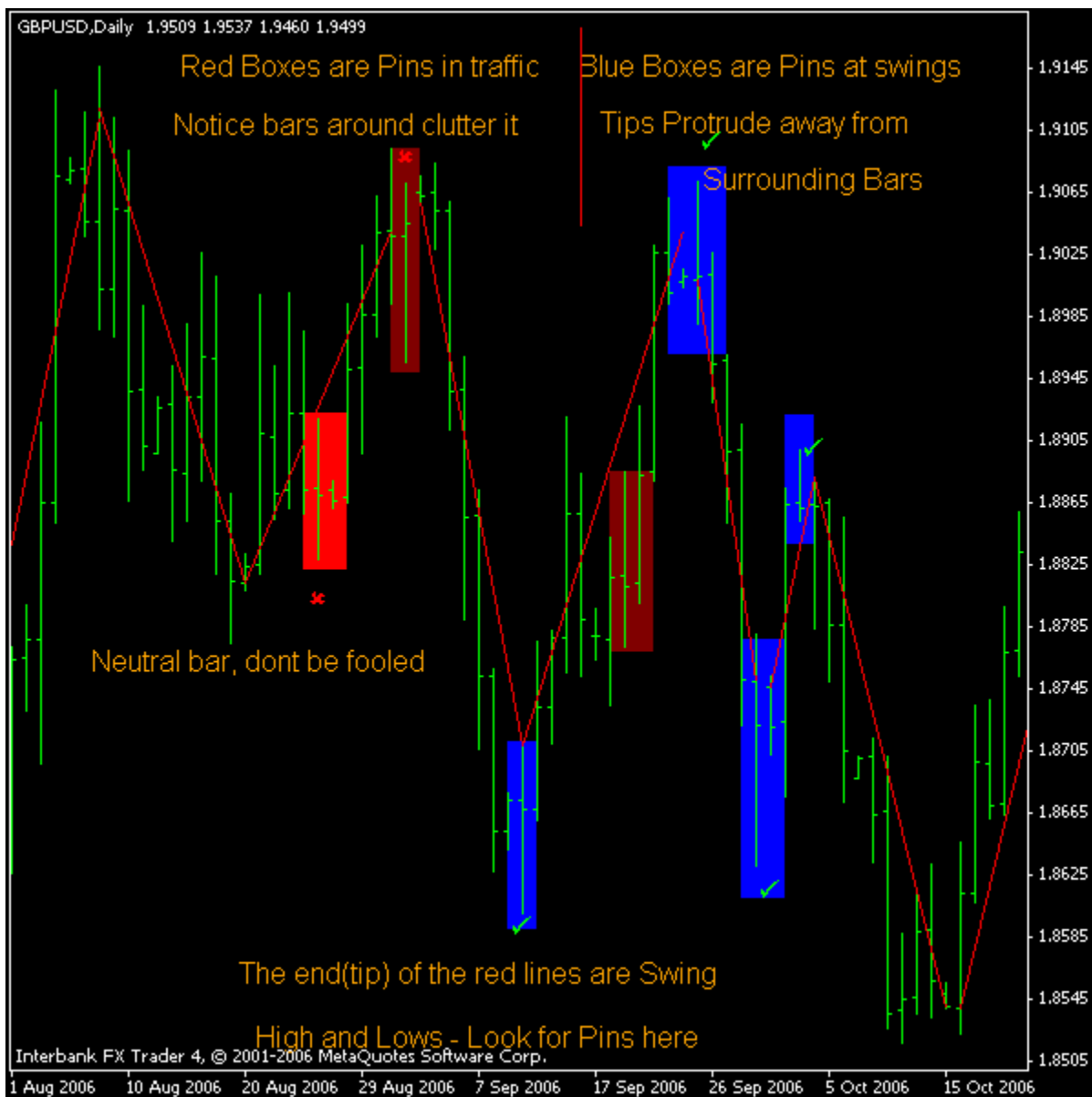

О стопах

Я вижу, у многих участников есть сложности с выставлением стоплоссов и тейкпрофитов, и эта тема активно обсуждается. Внесу свои 5 копеек на основании личного опыта. Вместо того, чтобы вручную вести каждую сделку (пытаясь угадать сильные зоны ПС, переходя на младшие ТФ в поисках разворотов и т.п.), попробуйте ставить обычный трейлинг-стоп или что-то простое - стоп за линией тренда или очевидной ПС.

Я использую несколько методов, но обычно предпочитаю дождаться закрытия очередного бара и тогда принять решение о перемещении стопа. Это позволяет мне сократить потери и дать расти прибыли. Рынок обычно закрывает мои сделки (до 80% из них) по стопам - и я об этом не жалею, так как причины для перемещения стопов тщательно мной продуманы. (Я всегда рекомендую людям: перед тем, как что-то сделать - спросите себя "Зачем я это делаю?") Мне комфортнее принимать решения на том же ТФ, на котором я входил в сделку. Множественные ТФ в этом плане гораздо сложнее из-за большего объема информации, которую необходимо принимать во внимание.

Мне кажется, что многие уделяют слишком много внимание попыткам "улучшить" свои трейды. Они знают, что Джим перенес бы стоп, взял бы частичную прибыль и т.п. Чего они не знают - это опыта и чутья Джима, который торгует уже больше 25 лет и иногда настолько точно предчувствует рынок, что это кажется невероятным. Проблема с "улучшением" трейдов в том, что люди начинают искать причины для переноса стопов, взятия прибыли и т.п. Тогда как задача прямо противоположна - искать причины НЕ сделать чего-либо, и делать только в том случае, если таких причин нет. Моя торговля стала гораздо прибыльнее, когда я стал четко следовать заданному набору правил и перестал индивидуально переживать относительно каждой сделки. Заметьте - это не означает, что нет 1000 разных способов подойти к торговле!

ПА - не универсальный торговый метод. Эту технику необходимо адаптировать к своей индивидуальности и превратить в детальный торговый план (включая ММ). Я очень рекомендую вам включить в план не только правила входа, но и правила выхода и сопровождения. Это позволит вам реагировать на рынок, а не удивляться его действиям. Возможно, я повторяюсь, но план в этой деятельности - основа успеха.

Неправильный пинбар

Вот картинка, которая может многих ввести в заблуждение. Вы смотрите на дневной график и говорите себе - "О, пинбар!" На самом деле для меня такие бары - полностью в трафике. Посмотрите, на каком уровне мы застряли, и посмотрите на угол (скорость) подъема цены. Мне кажется, что в этом месте цена подвергается существенному давлению вниз. Означает ли это, что мы не увидим дальнейшего подъема - например, до уровня нисходящей линии тренда? Я не знаю, у меня нет хрустального шара. Но это то, о чем я говорю в частном форуме и в своих видео - я бы скорее торговал пробой такого пинбара вниз, а не вверх. И мне эта техника кажется более продвинутой.

Я думаю, это даст вам представление о том, как я смотрю на вещи. У каждого трейдера свой собственный взгляд. И очень важно, чтобы на вас не влияли мнения других. Читайте, практикуйтесь, тестируйте и учитесь. Я помню, как при изучении этой техники вещи вдруг становились для меня понятнее, а потом еще понятнее. И этот процесс никогда не заканчивается - просто однажды вы достигаете момента, когда начинаете просто ДЕЛАТЬ, причем неосознанно. Вы взвешиваете вероятности и совершаете в сделку. В конце концов, это же только игра вероятностей. Когда перевес на вашей стороне - деньги появятся.

Многие чувствуют зуд в пальцах, когда речь идет о торговле, и просто не имеют терпения на старшие TF. Потом они видят сетап, который чуть-чуть не дотягивает до идеального входа. "Что за важность", говорят они, "это так похоже!" Входят в сделку, теряют, и начинают рыть себе яму. Я знаю, что у многих здесь есть другие дела - работа, семья - и они не могут сидеть все время у экрана. Но это не оправдание для входа в сделки, не соответствующие условиям четкого плана. Если на появление хорошего сетапа потребуются месяцы - так что с того?! Помните, Джим учит относиться к этому как к бизнесу.



Идеальный сетап

Идеальное сочетание факторов для входа в трейд:

цена откатила к совпадению уровней 23 и 61 фибо от двух предыдущих движений, у нас есть линия поддержки (горизонтальная линия) и 60 ЕМА прямо возле цены. и в этой области появляется ПБ (красная стрелка) - прямо на текущем минимуме. этот сетап ПА явно говорит нам, что цена хочет пойти выше.

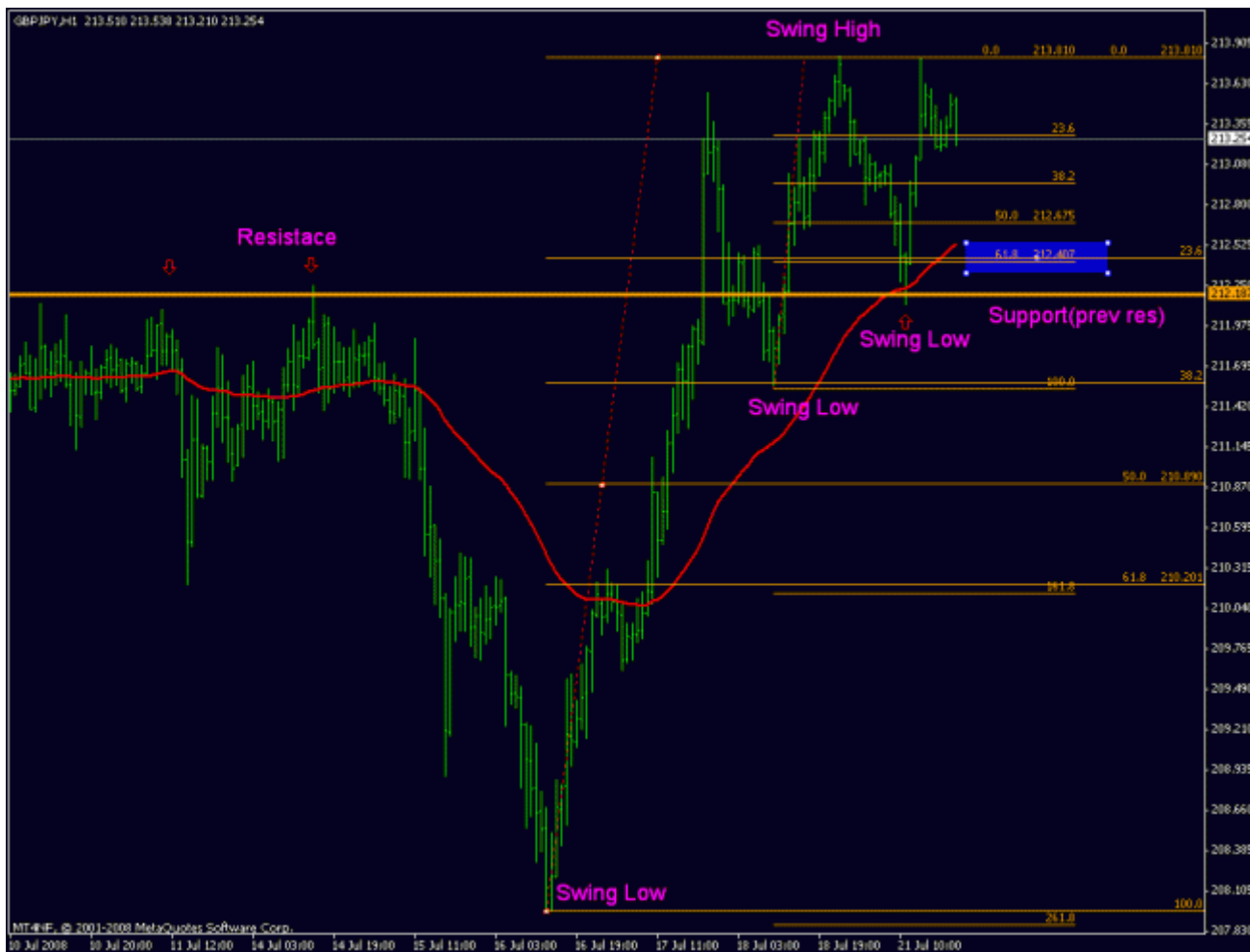

Идеальный сетап - продолжение

А вот та же самая картина на дневном графике. Как мы видим, образовавшийся ПБ находится в области сильного сочетания факторов - 60 ЕМА, уровень ПС, откат 23 фибо и восходящая линия тренда.

На графике также видно, куда скорее всего пойдет цена и где она встретится с препятствием. Желтыми линиями показано потенциальное развитие ситуации после прорыва, а также место для еще одного входа (красный крестик).



Такие разные пинбары

Пример 1 - отличный пинбар с длинным носом. Цена сделала сильное движение от предыдущих вершин, но была не менее сильно отклонена вниз. С моей точки зрения такой длинный нос сигнализирует нам о хорошем потенциале движения вниз.

Второй пример - тоже ПБ, но нос гораздо короче. Это говорит нам о том, что сила движения будет невелика и цена столкнется с препятствиями. Что и происходит - цена пришла именно туда, куда мы предполагали (красный крестик, уровень ПС).

Всегда ли так происходит? Нет, не всегда. Но мой опыт говорит, что длинный нос первого ПБ советуем нам рассчитывать на то, что цена может пробить несколько уровней ПС и соответствующим образом планировать сделку.



Ответы на письма читателей

1) Когда нужно отменять отложенный ордер, созданный при формировании сетапа ПА, если цена не пробила уровень сразу?

Сетапы вроде двойной/тройной/множественной вершины или основания могут быть актуальны и через много баров после возникновения - они говорят нам, что возник сильный уровень ПС, который сохраняет свою важность. Посмотрите на график. В области В есть несколько вершин баров, которые цена не смогла пробить сразу после образования сетапа - но оцените силу прорыва, когда он все-таки произошел! То же самое произошло и с двойной вершиной в области А - для ее пробоя потребовалось значительное время, но движение вверх было существенным.

2) Для того, чтобы двойная вершина с закрытием вниз стала сетапом ПА, закрытие второго бара должно быть ниже минимума или ниже закрытия предыдущего?

Закрытие должно быть ниже всего предыдущего бара, то есть ниже его минимума.

3) При рассмотрении ПА на низком ТФ, вроде часового, ты учиываешь тренд на старших ТФ, или смотришь только на меньший тренд на младшем ТФ?

Это зависит от стиля торговли. Джим рекомендует новичкам начинать со старших ТФ (дневной и недельный) и не переходить на младшие до обретения уверенности. Я торгую на младших ТФ, но обычно рассматриваю их отдельно от старших.

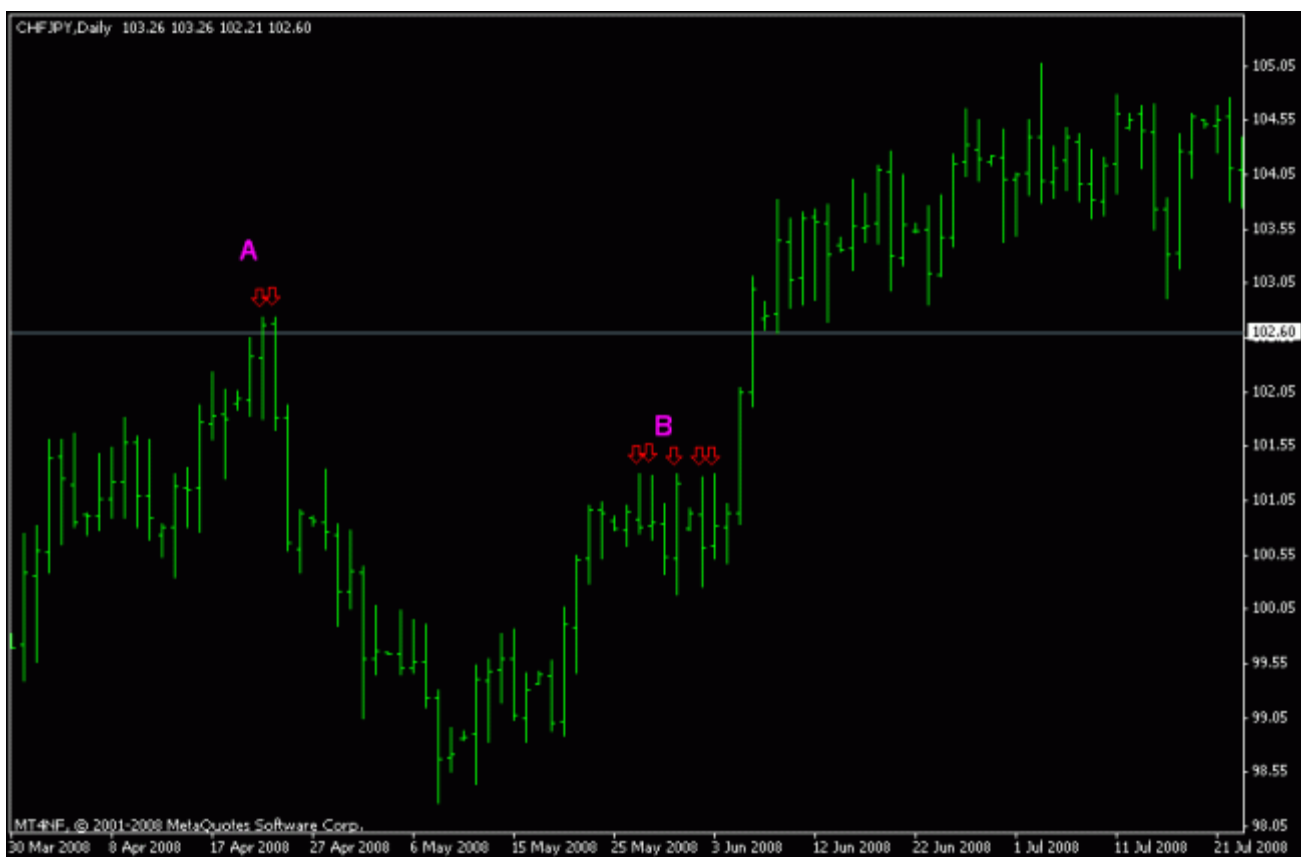

Сокращайте убытки, давайте прибыли расти

Для каждого трейдера эта фраза означает что-то свое. Я, например, люблю использовать трейлинг-стоп (ручной, на основании уровней ПС и вершин предыдущих баров). Поэтому для меня сокращение убытков означает возможность переставить стоп-лосс с исходного 1% риска на 0.25% - и даже если он сработает, я не буду разочарован.

Для некоторых других сокращение убытков означает лишь определение исходного положения стоплосса, с учетом приемлемого уровня риска в сделке.

О прорывах

Считается ли прорыв линии тренда сетапом ПА? Ищешь ли ты дополнительные подтверждения для входа на прорыве?

Это зависит от стиля торговли. Я предпочитаю увидеть прорыв, дождаться возвращения цены к этому уровню, найти сетап ПА и только тогда войти в сделку. Это дает мне уверенность в сделке, а также хорошее место для размещения стопа.

Прорывы случаются на различных уровнях и обычно связаны с наличием ордеров в этом месте. Например.

Предположим, что у нас есть прорыв вниз, и цена двигается достаточно быстро. Это может вызвать срабатывание каскада стоп-ордеров, находящихся под очевидным уровнем поддержки (а также других ордеров на продажу, взятие прибыли и т.п.) В результате после такого прорыва цена отражается снова вверх и возвращается к области прорыва. Многие назовут эту ситуацию фальшивым прорывом.

Во втором сценарии цена прорывает область поддержки и вызывает срабатывание стопов под ней. После этого цена возвращается назад, но в области прорыва находит новых продавцов - мы видим это в форме того или иного сетапа ПА на графике, который говорит нам о том, что прорыв действительно произошел.

Это все достаточно простая механика, лежащая в основе графиков.

Это не дает 100% гарантии, но позволяет более надежно выбирать точки входа и стопов.

Четырехчасовой график - цена формирует канал с явно выраженной областью поддержки

Часовой график - прорыв после пинбара (бар А) и быстрое возвращение цены к уровню В, который становится сопротивлением. Подтверждение от ПА в виде ПБ.

Иллюстрации на следующей странице.

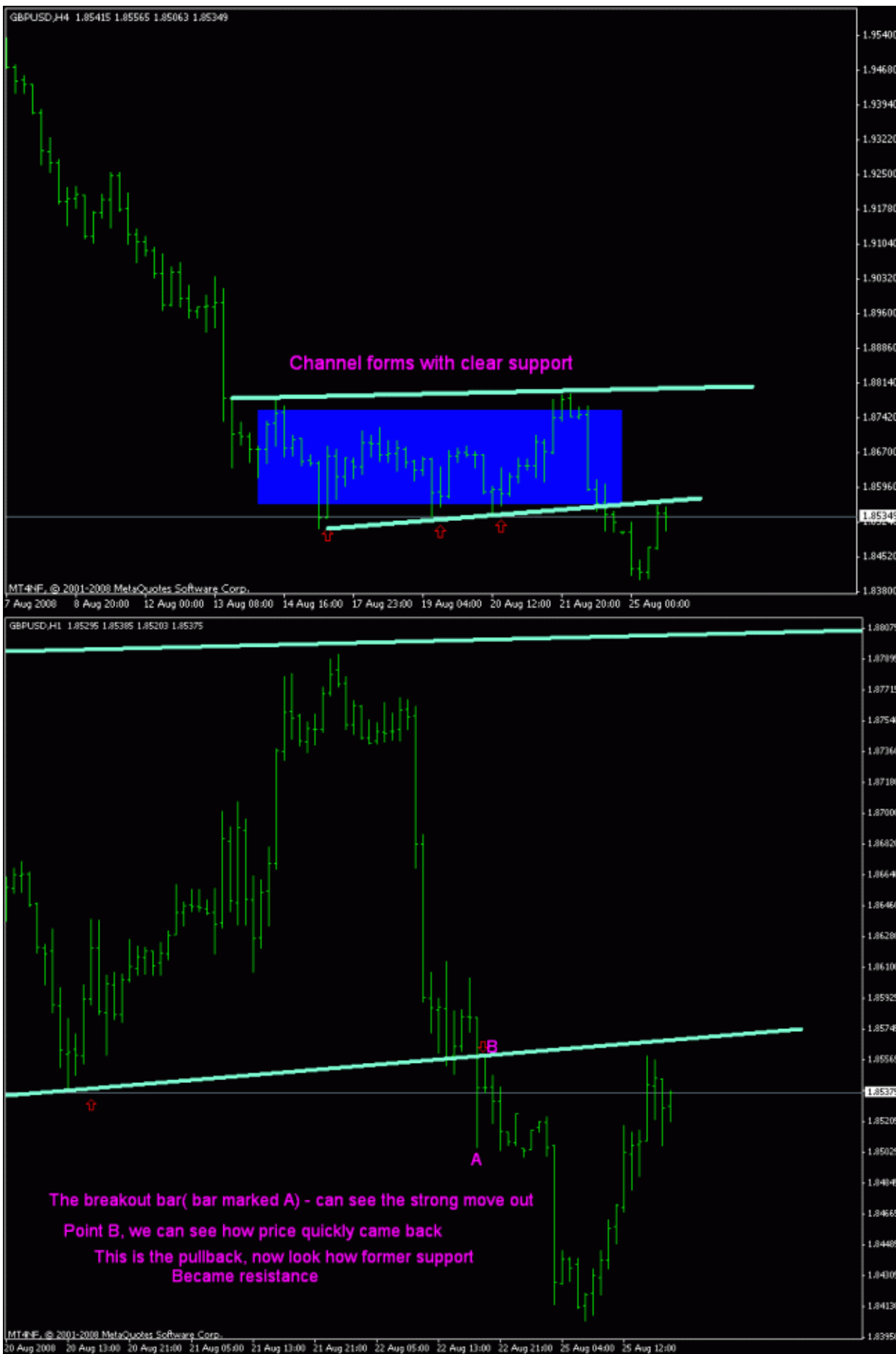

Еще о прорывах

то есть, если цена летит вниз, ты просто ждешь следующего сетапа? или есть места, где ты можешь войти? и еще - смотришь ли ты при этом на младшие ТФ?

Я очень редко захожу просто на прорыве. Вместе с тем есть определенные критерии, когда я могу сделать исключение.

Обычно я ищу на графиках прорывы в направлении тренда. После этого я перехожу на младший ТФ в поисках ПА, подтверждающей возможность входа на откате. Иногда я нахожу такой сетап на основном графике, иногда - на младшем ТФ.

Например, на графиках показан прорыв EURGBP, за которым я наблюдаю. Сегодня цена прорвала нарисованную линию и быстро вернулась назад. Но так как я ожидал отката, в сделку я не вошел. Теперь у меня есть способ входа даже без ПА - я могу войти на прорыве вверх новой вершины, используя сегодняшний дневной минимум в качестве стопа. Я не люблю этот способ, но иногда использую - под названием "покупка неудавшегося пинбара". Так что если сегодня образуется ПБ, я не буду его шортить, а буду искать способ для входа вверх. Для этого я использую ценовые алерты.

Вообще говоря, при поиске прорыва и отката на недельном графике я использую для поиска точки входа дневной и (редко) четырехчасовой графики.

Если прорыв на дневном графике - я смотрю на дневной, четырехчасовой и (редко) на часовой.

Для 4Н - 4Н, 1Н и (редко) 30М

Для часового - 1Н, 30М, 15М и (редко) 5М





О сетапах и графике

Пинбар А на графике - не в трафике. Трафиком я называю область, в которой цена движется во флоте ИЛИ когда есть предыдущие максимумы/минимумы на этом уровне.

Посмотрите на минимум бара В на графике. Нос пинбара С едва выглядывает из-за этого минимума, хотя сам по себе и достаточно длинен. Расположение этого носа - очень важный момент для меня с точки зрения выбора ПБ. Если посмотреть на ПБ А, то видно, что слева от него нет трафика (тем не менее, этот ПБ не сработал). Вместе с тем можно было ожидать, что ПБ С даст лишь небольшое движение и цена столкнется с проблемами на уровнях баров слева от этого ПБ. Поэтому если торговать этот ПБ, нужно быть готовым передвинуть стоп, когда цена дойдет до уровня голубой линии.

Если бы сработал ПБ А, я бы дал такой сделке больше шансов и простора для движения.

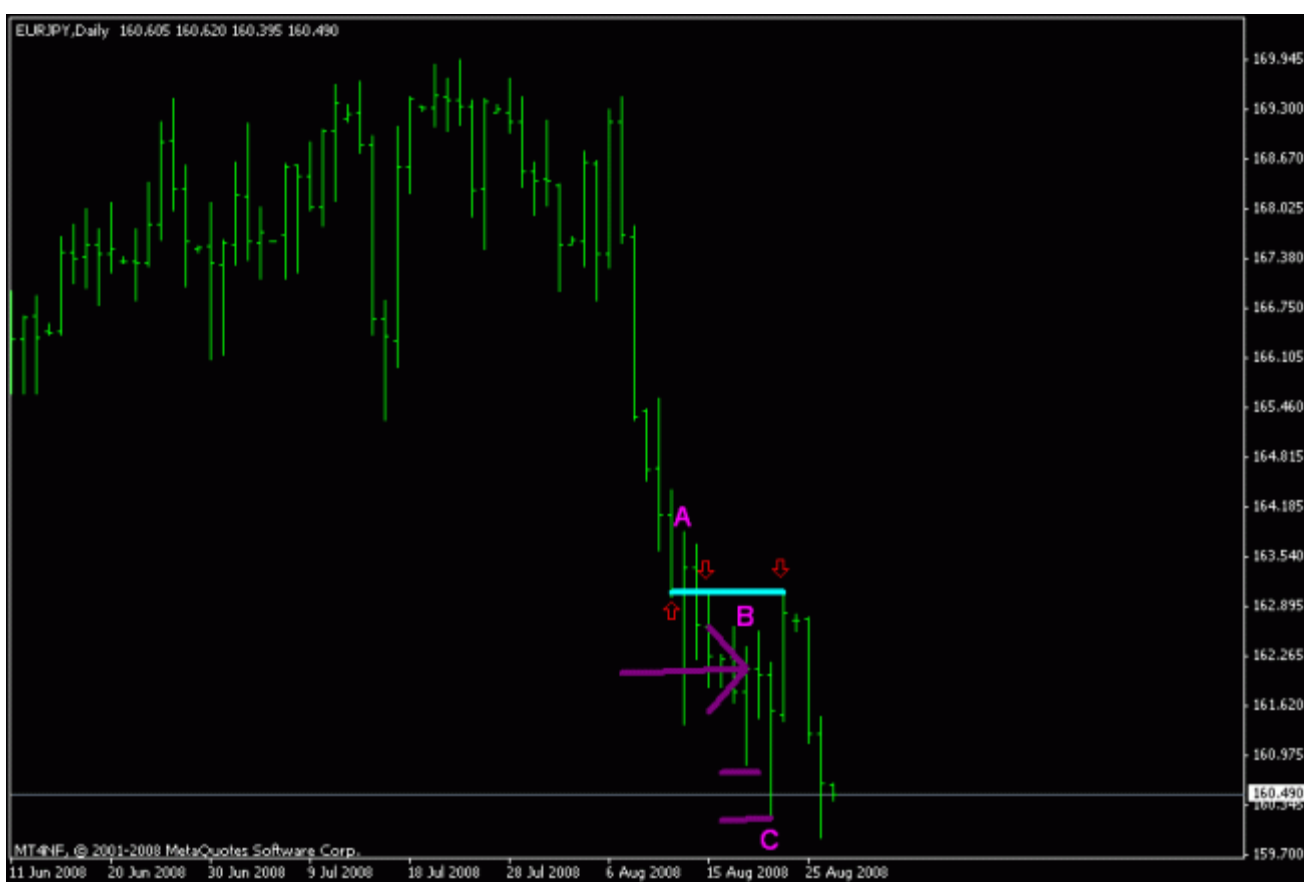

Отличный пример ПБ в трафике

Посмотрите на график EURJPY.

Обратите внимание на флет (боковое движение цены) в области образования ПБ. Нос ПБ едва выглядывает из-за частого кола баров слева от него (фиолетовые линии)

Это я называю трафиком, и если бы я торговал такой сетап, то ожидал бы остановки цены в районе голубой линии - то есть, был бы готов перенести свой стоп в БУ или закрыть сделку при достижении ценой этого уровня.

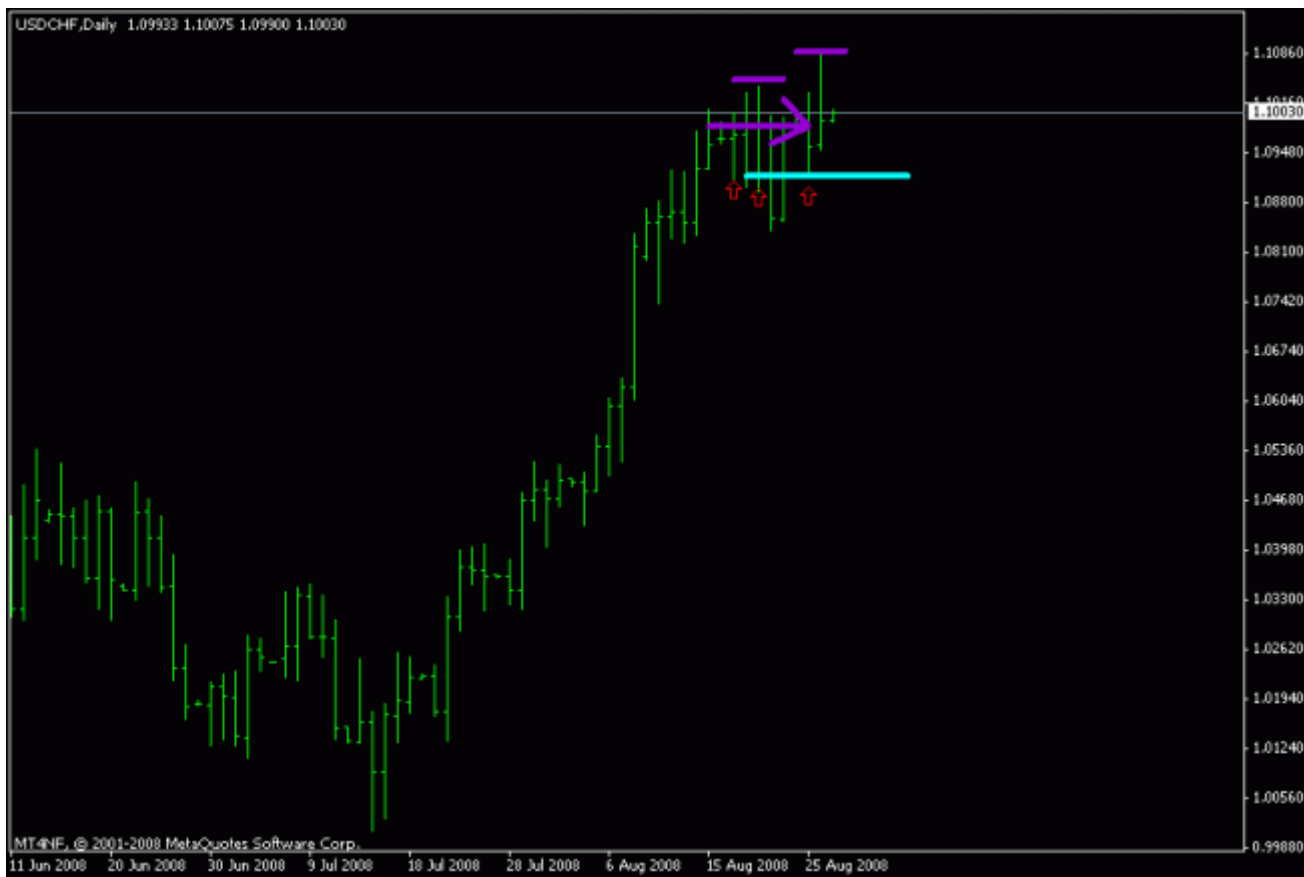

Гневное письмо

«Хватит с меня этих пинбаров! Я потратил на эту фигню два месяца, 90% убытка. В существующих рыночных условиях эта техника не годится. Довольно этих зон разворота, длинных носов и прочей фигни. И избавьте меня от этих нелепых оправданий о разных графиках у разных брокеров.

Почему Джеймс не публикует графики с неудавшимися пинбарами? У него всегда найдется оправдание - разные графики, риск 150 пп и быстрая прибыль на +50 пп, отличный ММ, что еще? Извините за гневное сообщение, но мне надоело торговать ПБ вместо очевидного. Я возвращаюсь к уровням ПС.»

Если кто-то хочет потратить два месяца на изучение материала в этой ветке (а это гораздо больше работы, чем просто взять случайный ПБ и ждать от него прибыли), я могу сэкономить вам время - эта ветка **не для вас**.

Мы говорим здесь о множестве концепций, **включая ПС**, понимание принципов ПА и их сочетания с областями совпадения факторов, и обсуждаем способы выбора **лучших** сетэпов. После этого мы добавляем дополнительное понимание с целью разработать стратегию выхода, подходящую к индивидуальному стилю торговли - от быстрого взятия прибыли с переводом сделки в БУ до длительного управления долгосрочным трейдом. Проще сказать, чем сделать.

Как раз сегодня Джеймс опубликовал видео о неудавшемся трейде EURUSD. (Selecta: до видео мы еще доберемся. где-то проскакивал перевод одного из видео Джеймса, но мне не очень понравился) В этом видео он сказал, что - да, получил убыток, но эта ситуация случается **не часто**. Зачем бы ему это делать, если он что-то скрывает от подписчиков? Очень просто - в этом бизнесе нет ничего, НИЧЕГО абсолютно точного. День за днем мы наблюдаем набираемся опыта. Поэтому воздержитесь от некорректных высказываний в адрес столь уважаемого нами человека, который столько нам дал.

Жаль, что вы считаете уделенный период времени достаточным. Переходите в другие темы, мы же продолжим свое многолетнее изучение - мы знаем, что это длинная дорога.

О прорывах

Прорыв линии тренда часто выглядит как ПБ в трафике. Я торгую такие сетапы в своем стиле - ожидая прорыва и потом отката с подтверждением в виде ПА. Посмотрите на график.

Прорывы составляют значительную часть моих сделок. Сами по себе эти ПБ находятся в трафике и я бы не стал их торговать в обычных условиях. Но прорыв - другое дело, и я беру эти сделки с учетом уровней ПС и трендовых линий.



Скалы и пропасти

Цена на дневном графике летит вниз, и конца этому не видно. Как искать ПС в этой ситуации?

Смотрим на старшие ТФ и изучаем историю. На недельном графике уже кое-что видно (синяя область). Если перейти на месячный ТФ, то мы увидим еще и дополнительные зоны ПС.

Но минуточку. То, что у меня на графике есть эта область - еще не означает, что меня устроит любой сетап ПА внутри нее. Если я нашел область ПС на недельном графике, то и сетап ПА я буду искать на том же ТФ. Причина? Недельный сетап будет более надежным, в то время как дневной график может дать много ложных сигналов. Имейте терпение.

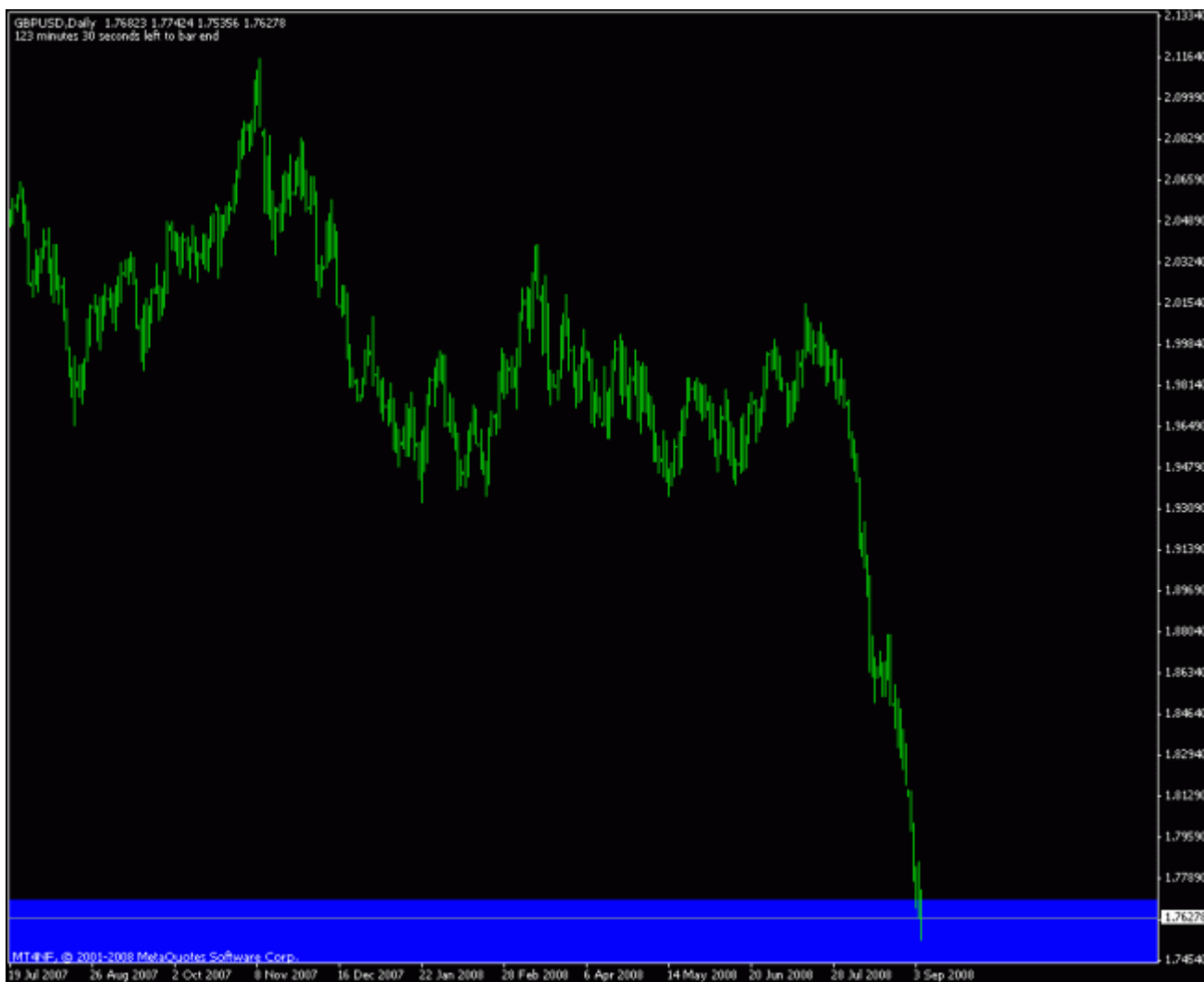

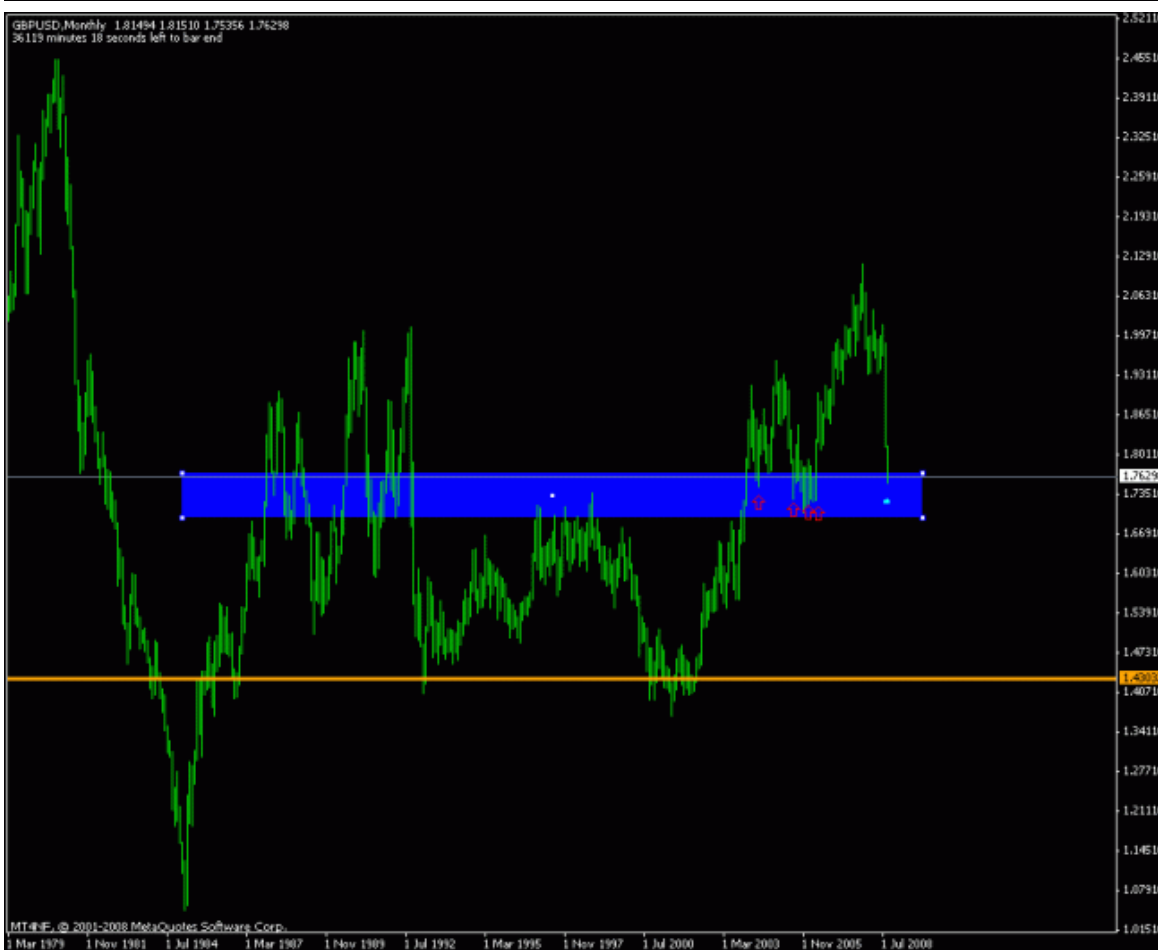
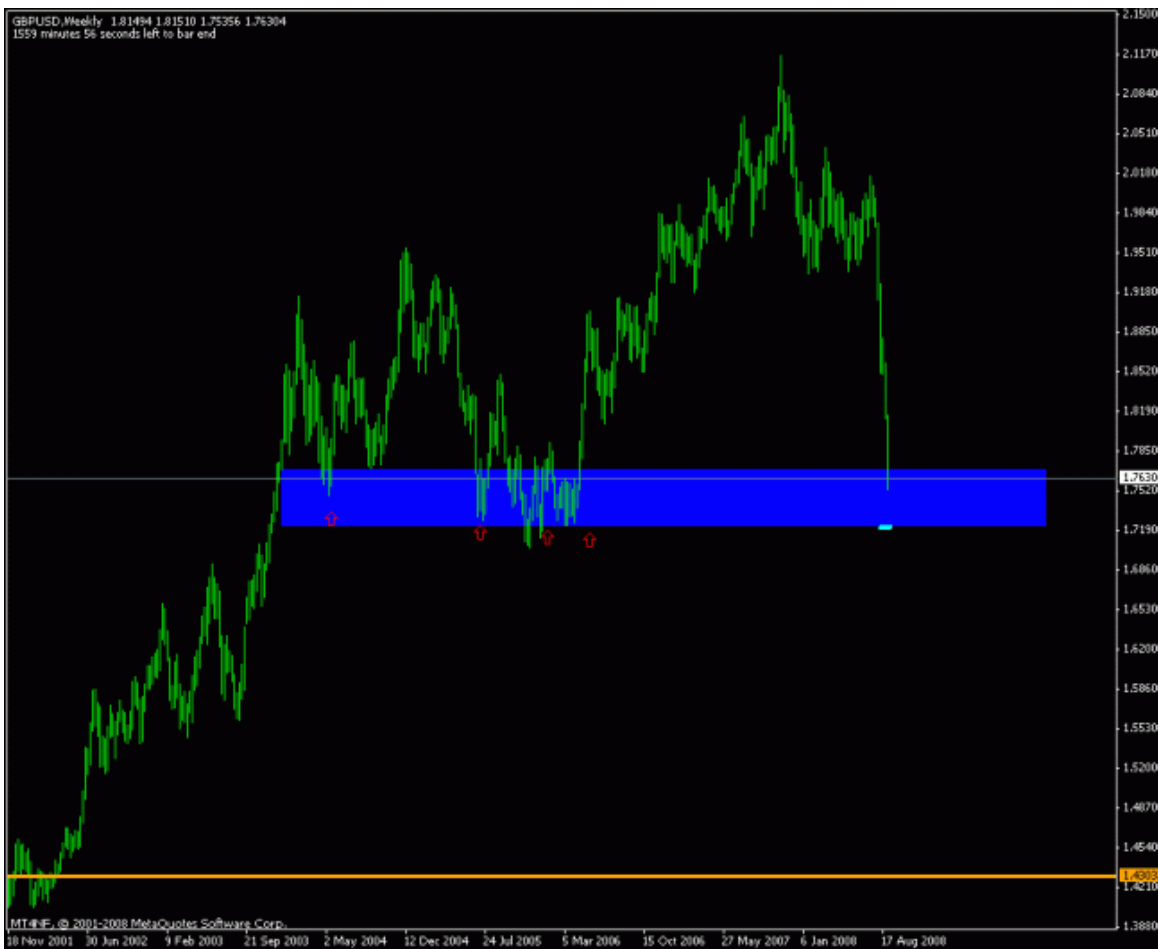

О гэпах

Торговля на гэпах может быть крайне выгодной - по крайней мере, так говорит мой собственный опыт и опыт других участников форума. Есть трейдер (rockrat - посмотрите его журнал, там много интересного), который вообще торгует только гэпы. Но как и все другие техники, эта требует индивидуального подхода.

Ниже я кратко опишу свою собственную технику.

Во-первых, я торгую только большие гэпы. Большие - это значит такие, которые можно увидеть на четырехчасовом графике. Можно встретить много гэпов в 20 пунктов, они тоже обычно закрываются, но с ними есть проблема - на открытии в воскресенье обычно очень низкая ликвидность, большие спреды и проскальзывание. Такая торговля не для меня.

Сначала я оцениваю размер гэпа. Например, на GBPJPY образовался гэп в 150 пп. Это будет моей отправной точкой. Я беру это число как размер стоп-лосса и оцениваю приемлемый размер позиции (обычно 2% риска), после чего делю на четыре части и размещаю ордер по первой четверти сразу же, как только открывается рынок.

Для меня ключ к консервативной торговле гэпами лежит в масштабировании позиции. Вместо того, чтобы разместить сделку на все 2% сразу на открытии, я масштабирую ее и открываю ордера постепенно. Это позволяет не паниковать, если цена идет против меня - я просто переживаю. Для размещения отдельных ордеров я использую уровни ПС, фибо и ПА. Если цена доходит до точки, где потенциальный убыток составляет около 3%, я размещаю еще один ордер и увеличиваю риск до 4-5%. При этом полный убыток в этом размере я понес только однажды - я просто не мог больше терпеть потерю. Вскоре после моего выхода гэп был заполнен.

Да, часто бывает так, что я размещаю четверть сделки, гэп сразу заполняется и прибыль очень невелика. Но лучше быть в безопасности, чем сожалеть о потере. Есть еще пара нюансов, но основную идею, думаю, вы поняли. Иногда моя масштабируемая позиция настолько хороша, что я даже не жду закрытия гэпа и выхожу из сделки с прибылью в 4-6%.

Ждите широких гэпов. Входите первой частью позиции. Затем расставляйте ордера по частям и на расстоянии друг от друга. Тогда даже 300-400 пп отката не будут вас пугать. Конечно, можно войти сразу полной позицией и поставить стоп на уровне приемлемого риска, но тогда, мне кажется, ваши просадки будут больше.

Пример прорыва без ПА

то, что мы делаем на прорывах, можно описать как простую продажу нового максимума/минимума.

Вот пример на NZDJPY. Цена пробила линию тренда и образовала пинбар, который стал частью отката (красный крестик). Предположим, что мы не видим хорошего сетапа ПА на уровне пробитой линии (там есть небольшой ПБ, так что пример не совсем корректный). В таком случае мы можем продавать при достижении ценой уровня минимума на прорыве, то есть продавать вниз неудавшийся бычий пинбар.

Я редко торгую такие сетапы, но иногда это единственное, чего я жду от прорыва.

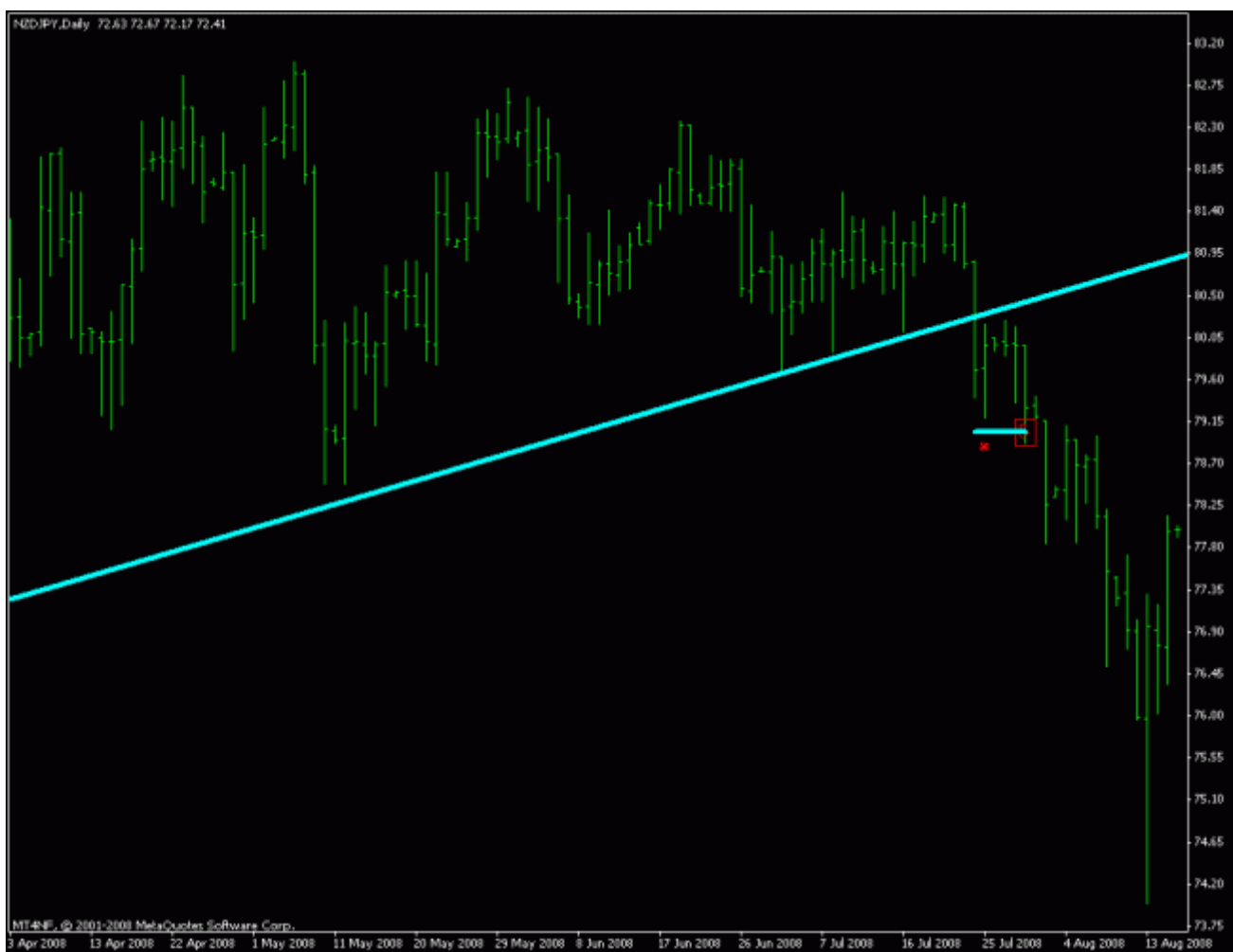

О таймфреймах

Меня иногда спрашивают - какой ТФ лучше использовать во время обучения. Как и Джеймс и многие другие на этом форуме, я рекомендую новичкам начинать свое изучение ПА с дневного и недельного ТФ. Торговля на этих ТФ проще для начинающих по нескольким причинам, и вот лишь часть из них:

1. Чем старше ТФ - тем надежнее образуемые им фигуры ПА. Сетапы можно найти на всех ТФ, но старшие ТФ содержат в себе больше информации и поэтому точнее. Это помогает трейдерам обрести столь необходимую уверенность.
2. Чем старше ТФ - тем реже возникают сетапы. То есть, в каждый отдельный момент времени вам необходимо рассматривать меньше ситуаций. Если начать сразу с часового графика, вы столкнетесь с таким количеством событий, что достичь успеха будет сложно. Это не означает, что вы никогда не сможете торговать ПА на часовом графике - просто сначала нужно этому научиться.

Как говорит Джеймс, если вы не можете достигнуть прибыльности на дневном графике - едва ли это удастся вам на часовом или пятиминутном.

3. Время. Если вы просматриваете свои графики лишь раз в день или раз в неделю, у вас остается гораздо больше времени на анализ, размышление и принятие верных решений. Если, например, вы смотрите на графики вечером (до или после закрытия дневного бара) или утром, у вас есть много времени (ведь торговля в это время идет не так активно) на обдумывание. На младших ТФ решения необходимо принимать быстро, то есть ваши торговые инстинкты должны стать автоматическими. На старших ТФ меньше уровень стресса.
4. Возможно, вы так и останетесь на старших ТФ! У некоторых есть представление, что нужно учиться на старших и затем переходить на младшие ТФ - это АБСОЛЮТНО не так. Многие успешно торгуют только на дневных/недельных графиках и даже не думают о часах или минутах.
5. Относитесь к этому как к бизнесу. Важность такого подхода не раз подчеркивал сам Джеймс.

О преимуществах

По моему мнению, если вы оказались в этой ветке и изучаете содержащуюся в ней информацию - вы уже имеете огромное преимущество перед другими трейдерами. И если у вас правильный подход - перед вами раскрываются прекрасные перспективы.

Помните - к прибыльному трейдингу нет простого и короткого пути.

О дисциплине

Я никогда не гоняюсь за рынком (по крайней мере, сознательно). Если ты пропустил планировавшуюся сделку - нужно... просто подождать следующей. Я вижу много сообщений типа "я пропустил этот вход, но думаю что движение еще продолжится и можно войти". Как по мне - это грубейшее нарушение дисциплины, и за такими моментами нужно тщательно следить. Будет еще много трейдов!

Особенно ярко такие мысли проявляют себя на волатильных рынках. Люди видят сильное движение и жалеют, что не вошли в него. Входят "от фонаря" - и иногда действительно выигрывают (хотя и теряют в глобальной перспективе из-за нарушения дисциплины), а иногда несут убытки, часто - весьма существенные.

Для меня на первом месте стоит торговый план. "Планируй торговлю и торгуй по плану" - это залог успеха и гарантия от неприятных неожиданностей.

Пинбар на EURGBP

Вот типичный пример пинбара в трафике. Посмотрите налево - этот ПБ находится в области флета, то есть не на свинге вниз. Цена коснулась области предыдущего минимума и отскочила вверх. Это может быть признаком кратковременного разворота, но посмотрите сколько у нас препятствий! Если вы соберетесь торговать такой бар, не забывайте обо всех этих уровнях сопротивления прямо над ним (голубые области). Мое глубокое убеждение: ПБ в трафике - источник головной боли и требуют постоянного контроля за сделкой, тогда как ПБ в пространстве позволяют чувствовать себя спокойнее.

Да и вообще, EURGBP - достаточно "дерганая" пара с небольшим дневным диапазоном, и области ПС обычно дают хороший отскок цены.

Я бы не стал торговать такой сетап и приберег бы денюжки для более надежного варианта. Особенно это касается новичков. Они обычно нетерпеливы и готовы ухватиться за любой сетап, хоть немного напоминающий ПА. **БУДЬТЕ ТЕРПЕЛИВЫ!**

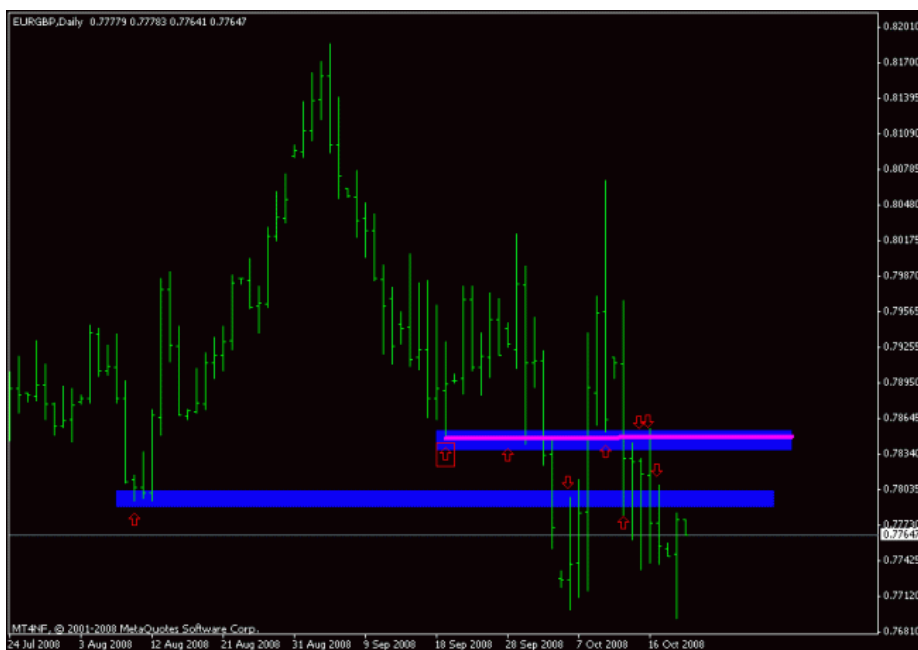

Нужны ли нам такие пинбары?

Я достаточно консервативный трейдер, и не стал бы торговать образовавшийся сетап. Причины? Недавний флет и наличие сразу нескольких областей ПС, которые могут затормозить движение цены. А если бы и торговал - то переводил бы стоп в БУ сразу же после получения небольшой прибыли.

Вместе с тем, как говорит Джеймс, чтобы превратить этот трейд в убыточный - нужно быть сумасшедшим, так как картина достаточно очевидна.

А вот красный крестик у сиреновой области ПС - это то место, где я бы хотел увидеть ПА для входа в сделку в направлении тренда. Откат к области ПС, совпадение уровней фибо - идеальное место для хорошего сетапа.

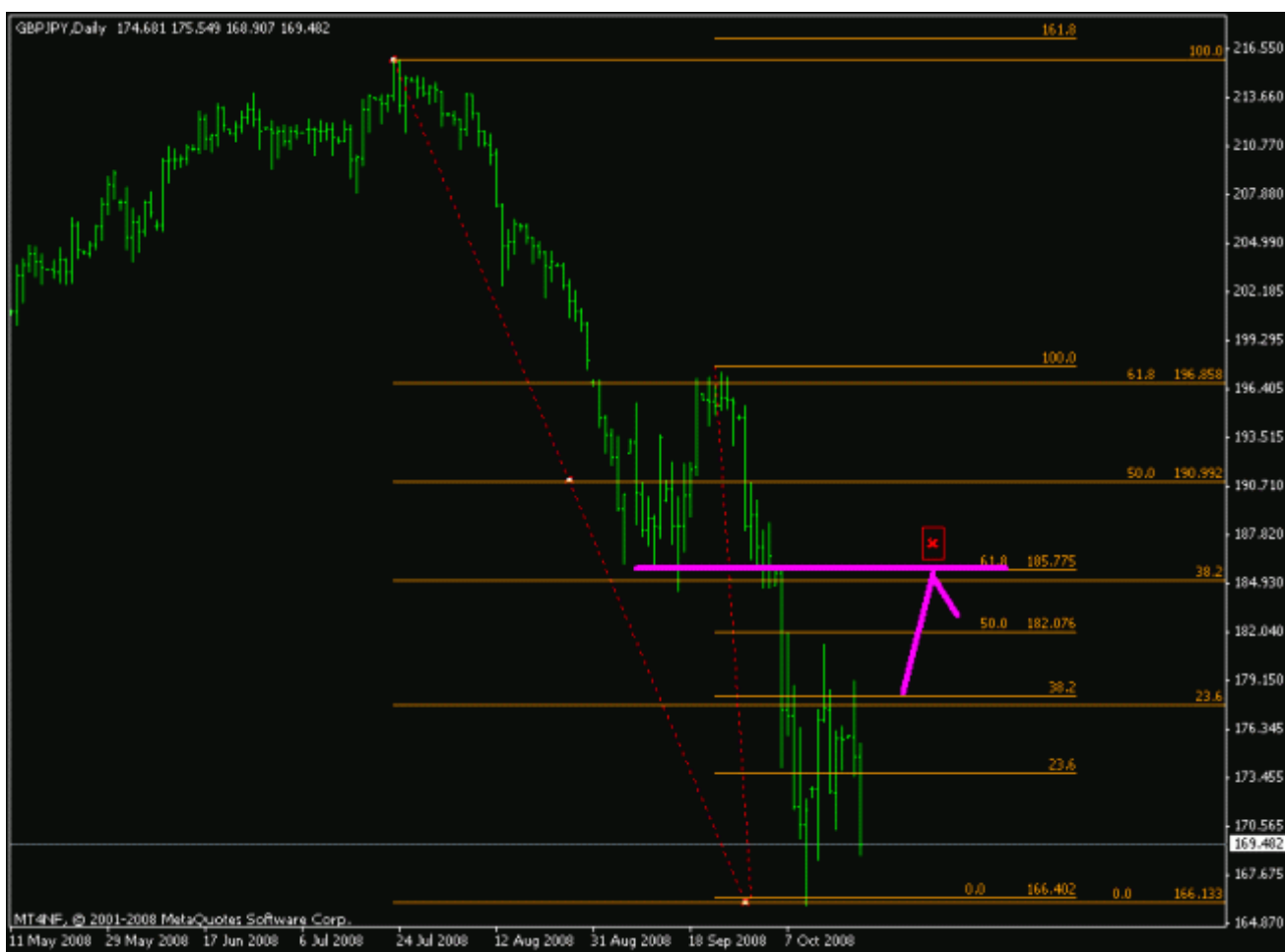

О разметке фибо

Меня часто просят порекомендовать индикатор, который будет автоматически рисовать линии фибо. Забудьте, это напрасная трата времени. Ни один индикатор не сделает это лучше, чем вы сами. Я попробую вкратце объяснить используемую технику на примере.

Прежде всего необходимо научиться идентифицировать свинги вверх и вниз и отличать сильные свинги от слабых. После этого вы можете строить линии фибо на основании этих свингов.

Посмотрите на график. Сначала вам покажется, что на нем каша из линий - но на самом деле это не так. Что я сделал? Прежде всего отметил пять точек разворота (свингов) - А, В, С, D, Е и F. После этого я провел линии фибо от одного свинга к другому.

Точки А, С и D - это свинги вниз (минимумы). Точки В и Е - свинги вверх (максимумы).

Я провожу линии фибо от свинга к свингу, причем от свинга вниз в свингу вверх и наоборот. Нет смысла рисовать фибо между двумя свингами вверх (максимумами) или вниз (минимумами). На этом графике я провел фибо от А к В и от А к Е. И еще одну линию фибо - от С к Е (для простоты я показал соединяемые точки сиреневыми линиями).

Обратите внимание, что от точки А я строю две линии - к В и к Е. Почему? Потому что А остается минимумом, даже когда мы достигли нового максимума в Е.

Что мы видим после всей этой геометрии? Мы видим, что в отмеченной синим области уровни фибо накладываются друг на друга - это мы называем СОВПАДЕНИЕМ (confluence). В данном случае совпадают уровни 50 (С-Е) и 38 (А-Е). Обратите внимание на то, как цена отреагировала на эту область (точка D).

Я знаю, что с непривычки многое непонятно. Могу посоветовать перейти на начало ветки и прочитать ее полностью еще раз, и потом еще раз. Я лично сделал это более 10 раз. Да, на это уйдет не один день и даже не один месяц. Но ответы на многие вопросы найдутся сами собой.

(Selecta: ну а для русскоязычных читателей дополнительный бонус - читать нужно не 7000 сообщений, а только эту ветку на этом форуме. Большую часть работы я уже сделал для вас!)))

(Иллюстрация на следующей странице)

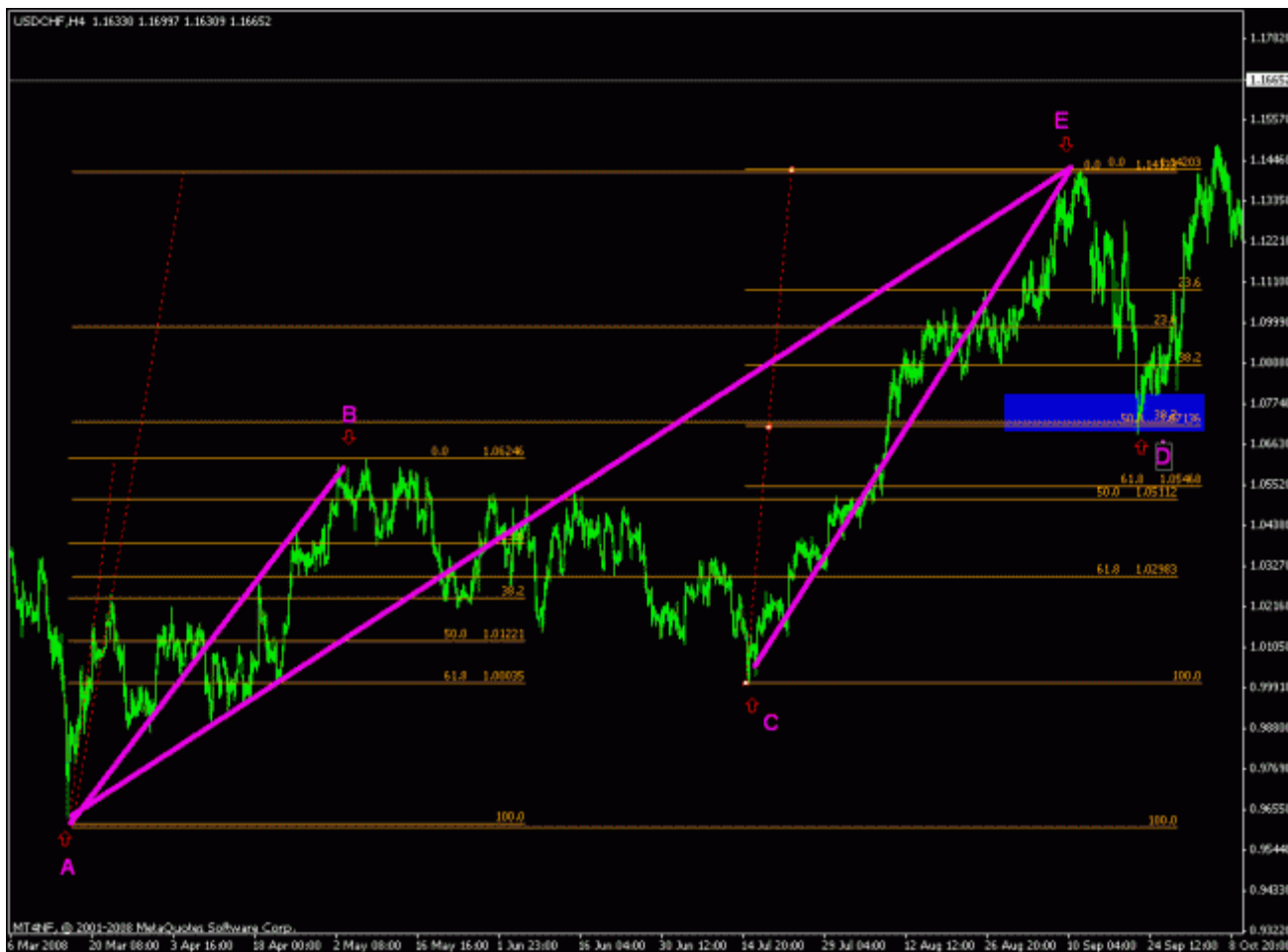

О зазорах

«Эти "зазоры" - что-то мистическое. По какой формуле вы их вычисляете? Что если мы войдем сразу на прорыве сетапа ПА, а не будем ставить отложенный ордер в нескольких пп от минимума/максимума бара?»

Размер "зазора" (то есть, расстояние от минимума/максимума сетапа ПА до точки размещения отложенного ордера на вход) зависит от трейдера и его стиля торговли.

Я обычно использую такие зазоры:

- На H1 - 5..8 пп
- На H4 - 5..12 п
- На D1 - 8..15 пп
- На W1 - 15..25 пп

Эти величины могут изменяться в зависимости от текущей волатильности рынка (чем больше волатильность - тем больше зазор). Кроме того, я обращаю внимание на близость круглых уровней. Например, если на D1 размер зазора 10 пп, а в 2 пп от него находится круглый уровень, я увеличу зазор до 14 пп (не включая спред), чтобы перед входом в сделку цена пробила бы еще и круглый уровень.

О риске и прибыли

«Должен признаться, что хоть я и понимаю большую часть того, о чем говорит Джеймс, мне остается неясным его отношение к ММ. Например, в четверг был дневной ПБ размером 271 пп. Если бы я взял этот пин на прорыве - скажем, в 15 пп - мой стоп был бы в 286 пп от входа. При этом ближайшая цель находилась всего в 75 пп.

Я всегда думал, что следует использовать по крайней мере соотношение 1:1 между риском и потенциальной прибылью. Как можно торговать с таким соотношением, как в этой сделке, и оставаться на плаву?»

На самом деле, главное - процент прибыльных сделок. Даже если у вас низкое соотношение R:R (риск/прибыль), но при этом много сделок в плюсе - у вас все в порядке. Сам Джеймс говорит, что он не заботится о R:R, он просто торгует сетапы на графиках. В трейдинге миллион способов освежать кошку. У меня, например, соотношение R:R повыше, но и процент прибыльных сделок меньше - но мне так комфортнее. Я бы, например, не стал торговать пин, о котором ты говоришь, так как он не в моем стиле. Но если ты берешь такой сетап - не жди хорошего движения и будь готов передвинуть стоп в БУ в первой же проблемной зоне. В этом и состоит основное отличие между ПБ в трафике и ПБ на просторе.

Элементарная математика - если у тебя 80% выигранных сделок, тебе не нужно стремиться к соотношению R:R 1:1. Поэтому очень важно найти комфортный для себя стиль торговли. Я очень консервативен в выборе и торгую только сетапы с большим потенциалом, но все равно не особо забочусь о соотношении R:R.

Джеймс также постоянно подчеркивает важность размера счета. Если у тебя существенный депозит, ты готов взять меньше прибыли и все равно будешь доволен. Если депозит маленький - любое движение цены будет казаться недостаточным. Кроме того, при большом депозите ты будешь тщательнее выбирать сетапы, чтобы не нанести себе убыток.

О процентах

«Шикарная тема, парни! Я почитал ваши посты и сегодня сделал 5% депозита. Это ж 100% в месяц! Я буду миллионером через полгода. Спасибо!»

Ха, 5% каждый день! Я подписываюсь. Можешь торговать на мои деньги, и я еще друзей позову.

Новички в трейдинге часто попадают на эту удочку. Реальность немного не такая. НИКТО не делает 5% в день на постоянной основе при существенном торговом счете. Точка. Абзац.

Будьте разумны. Результат придет, но придет постепенно. Я знаю, что многие меня не услышат - у них в глазах уже полно зелени. Тем не менее, должен это сказать.

Я не говорю, что вы не можете сделать 5% или даже больше в удачный день даже при консервативном подходе. Но 5% каждый день - нереально. Впрочем, если у тебя получится - ты очень быстро окажешься в списке Форбс.

О дивергенции

Дивергенция - лишь дополнительный инструмент. Если вы будете торговать только дивергенцию без подтверждения со стороны ПА, то очень быстро вылетите в трубу.

Пример хорошего сетапа - на рисунке. Дивергенция, тройная вершина и пинбар с хорошим пространством вокруг него. Помните - мы ищем только высоко вероятные трейды. Не спешите торговать дивергенцию, подождите пока ПА не помашет вам рукой.



О круглых уровнях

Возьмите любой график и проведите на нем линии возле круглых уровней цены (уровни с двумя и тремя нулями).

Посмотрите на картинку. Это происходит постоянно. На всех парах, на всех таймфреймах. Все еще ищите универсальный индикатор, который точно скажет, когда входить в сделку? Иногда стоит посмотреть прямо под ногами.

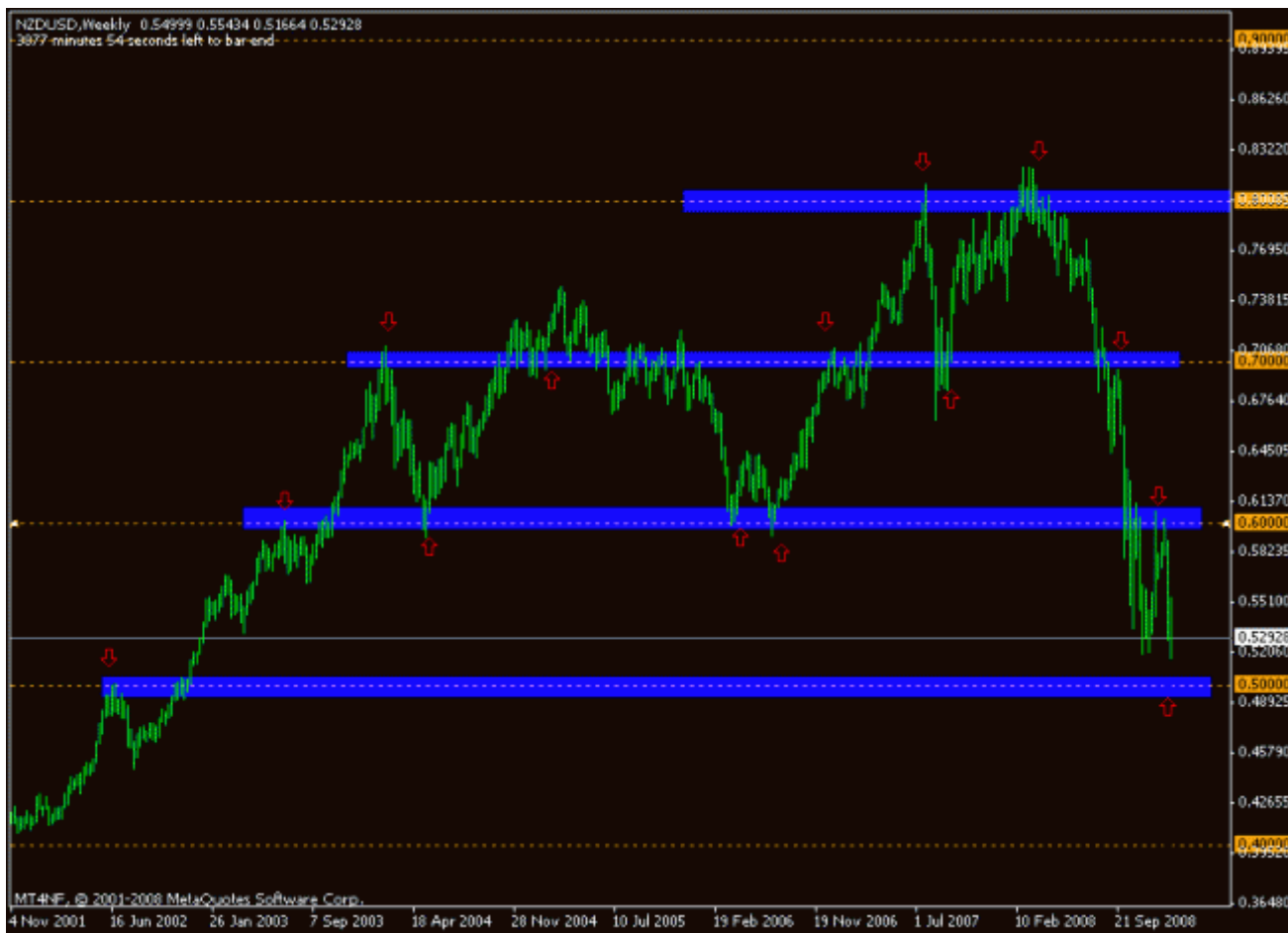

Пинбар продолжения

Посмотрите на график. Такие сетапы - для меня единственный способ торговать ПБ внутри дня в качестве фигуры продолжения движения.

Хороший круглый уровень и четко определенная область ПС. Большой ПБ на свинге вниз, но после него цена совершила неудачную попытку разворота и снова была отброшена вниз.

Обратите внимание на минимумы баров слева - в этом месте нужно будет перевести стоп в БУ.

Мой опыт говорит, что без понимания правильной техники торговли ПБ на свингах попытка торговать ПБ продолжения может привести вас к потерям.

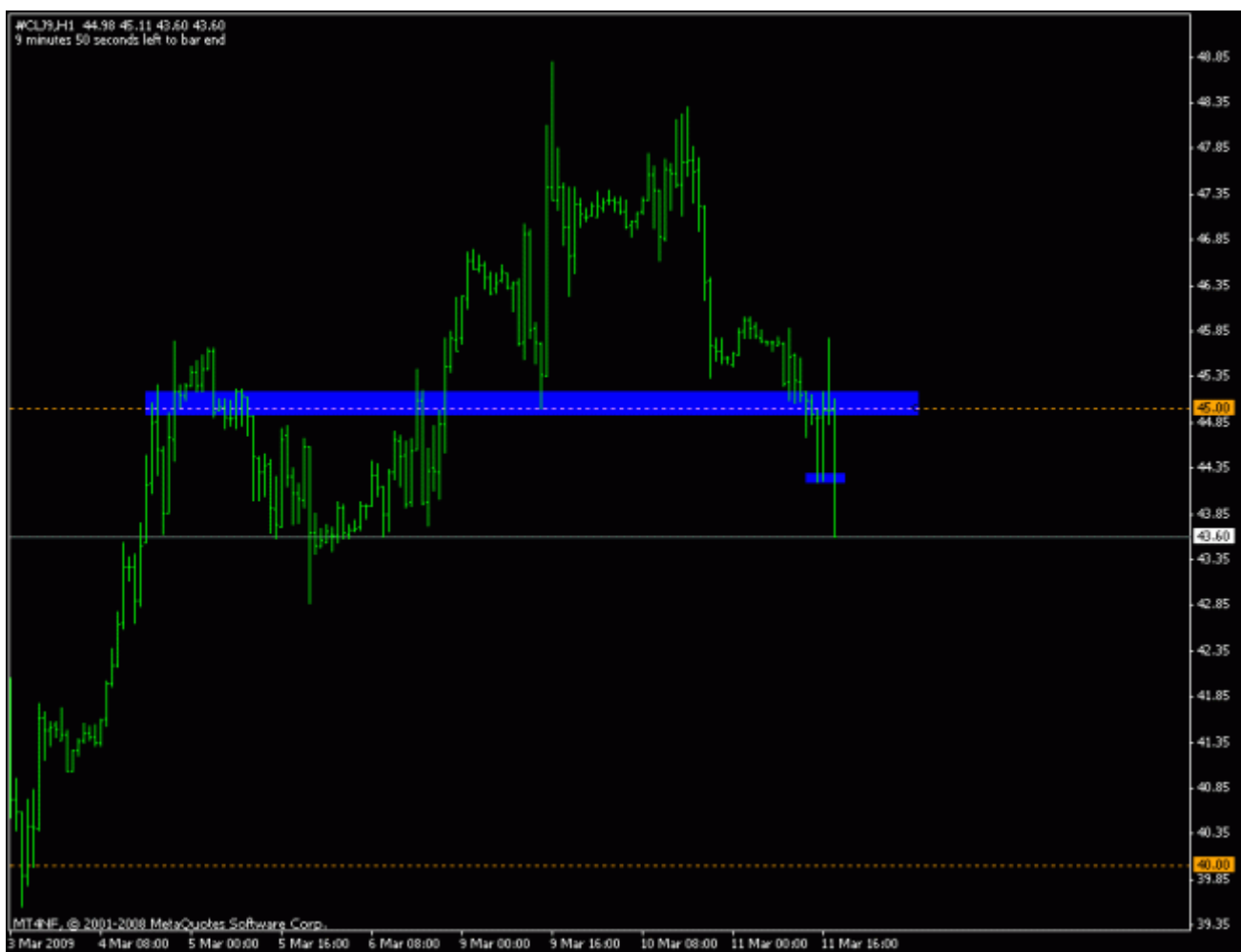

О рисовании зон ПС

Многие рисуют на графиках целую кучу линий ПС, зон, трендовых линий и т.п. и их графики выглядят как разлинованная бумага. Я считаю это лишним, так как большое количество линий может ввести в заблуждение.

Я оставляю на графике только основные зоны, относящиеся к текущему трейду. Например, я вхожу в сделку на основании ПА в районе зоны ПС. При этом я нарисую на графике только те зоны ПС, которые могут иметь отношение к ЭТОЙ сделке. Тогда мне проще понимать движение цены. Кроме того, при сделке на дневном ТФ я не буду размечать на графике зоны ПС часового и четырехчасового графика.

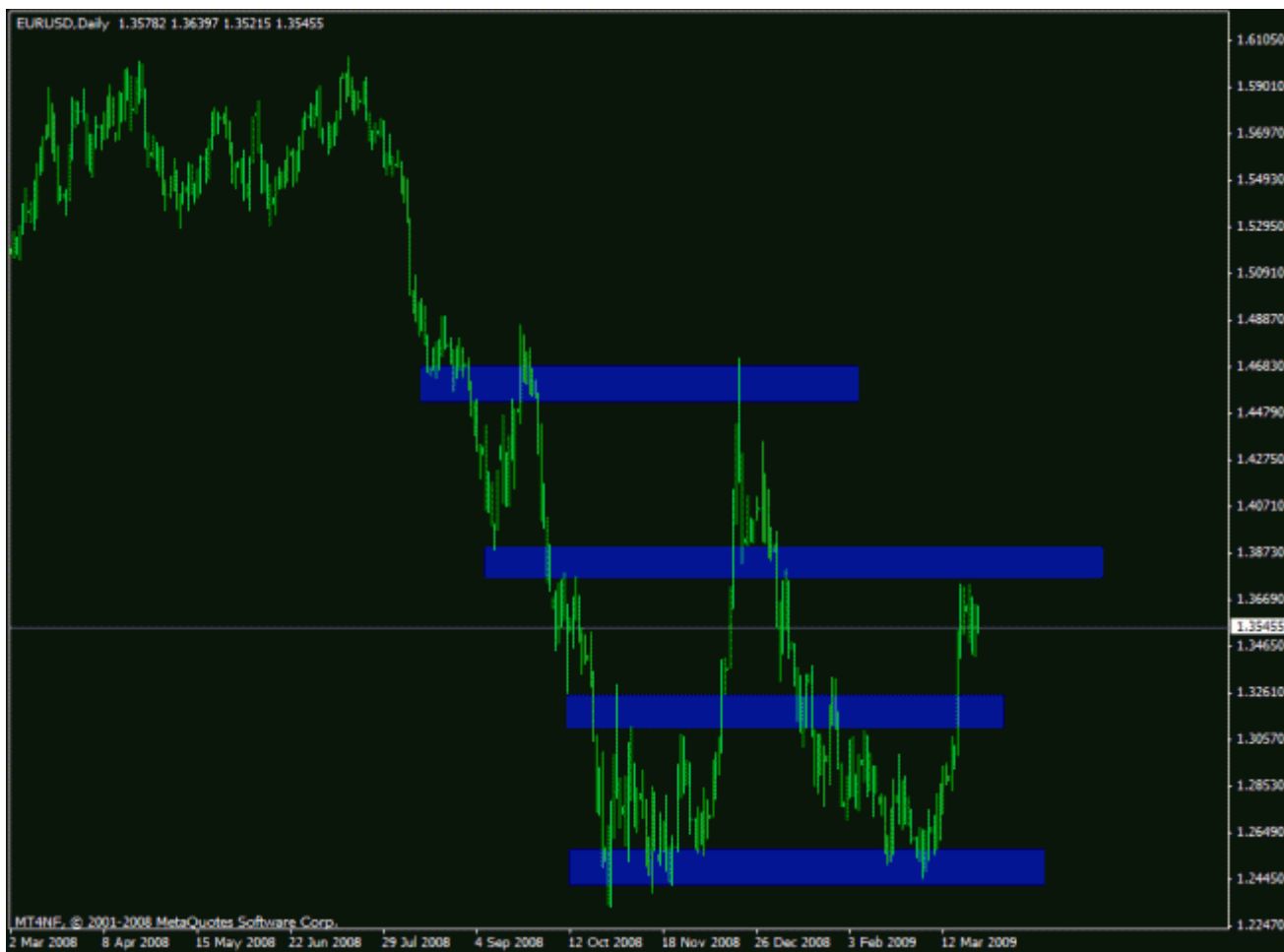

О выборе сетапов

С моей точки зрения, сетап с высокой вероятностью успеха - это такой сетап, в котором складываются все части головоломки и все принимается во внимание. Значит ли это, что я торгую только ПБ на свингах от зон ПС? Нет. Я войду в сделку по хорошему ПБ с длинным носом даже в том случае, если рядом не будет уровня ПС. Это редкость? Да. Но такие ПБ встречаются и нужно просто их подождать. И конечно же я буду торговать ПБ в графике, если он находится в зоне ПС, на которую я смотрю уже несколько дней/недель.

Как трейдеры, мы чувствуем необходимость торговать. Возможно, в этом виновато само название нашего занятия.

Пример. На графике в зоне ПС появился ПБ не лучшей формы. Есть ли вероятность успешной сделки? А то! Есть ли шансы у цены дойти до других уровней ПС? Вероятно. Но стоит ли рисковать 1-2% капитала? Не уверен.

"Что вы думаете об этом ПБ? Нос мог бы быть длиннее, закрытие чуть ниже, но он хорошо расположен.."

Я вижу такие посты каждый день. Если вы задаетесь подобными вопросами - остановитесь, закройте график и ищите следующий сетап. Потому что в лучших сетапах таких вопросов у вас не возникнет.

Очень важно понимать важность места расположения сетапа. Понимать, как найти уровни разворота. Как найти области ПС и проблем в движении цены. Как найти ХОРОШЕЕ сочетание факторов и не подгонять линии фио под старые слабые уровни ПС. Этому необходимо научиться, и чаще всего это обучение связано с неудачной торговлей. Кривая обучения чаще начинается уже после того, как трейдер пройдет этап поиска волшебного индикатора, который даст ему 50-100% в неделю или месяц, и выглядит эта кривая так:

Несколько месяцев чтения и ощущения потерянности.

3-5 месяцев обучения и понимания материала. Демо-счет, потери, но свет уже брезжит. На этом этапе многие обламываются, но поверьте - усилия того стоят.

Безубыточность. Для трейдера этот момент и хорош, и плох одновременно. Хорош - потому что вы действительно БЛИЗКИ к тому, чтобы все заработало. Плох - потому что может длиться достаточно долго. Вам остается только чуть-чуть что-то подправить для успеха, но что именно нужно подправить - остается загадкой.

Понятия не имею, зачем я это написал, но может кому-то будет интересно.

О размере счета

Цитата bundyraider:

«Вы можете торговать малым счетом и увеличивать его.

Но простая арифметика показывает, что начальный капитал в \$200000 - это разумный минимум. При этом вы, конечно, не сможете купить Феррари и яхты или поддерживать большую семью.

Мне нравится идея насчет \$500000, но торговля с капиталом в \$50000 станет неплохим подспорьем к вашей обычной зарплате.»

Прислушайтесь к этому посту. Bundy говорит о фактах. Большинство из вас не хочет это слышать, так как это разбивает фантазию о "форекс-богачах", сделавших состояние из \$10k, но эта тема создана для того, чтобы уменьшить количество заблуждений. Вы можете начать с любого размера счета и увеличивать его, стремясь к постоянству, прибыльности и дисциплине. Но те из вас, кто живет в США (как я), и пытаются удвоить свой счет каждый год, просто чтобы иметь деньги на жизнь - близки к сумасшествию. \$50k в год - это прожиточный минимум для холостяка, я уже не говорю о семье. Вам будет очень трудно выбрать только лучшие сетапы и ждать результата - в один месяц 2%, в другой 10%.

Совершенствуйтесь в торговле, и тогда единственной проблемой будет размер счета. Вы можете зарабатывать торговлей и больше нигде не работать только если у вас достаточно большой счет.

Джеймс предупреждал, что эта тема откроет банку с пауками. Мне каждый день приходят письма с вопросами - сколько %% можно заработать В МЕСЯЦ. Невозможно ответить на такой вопрос. В этом году (*сообщение за апрель - Selecta*) я заработал 17% и больше чем удовлетворен этим результатом. Кого-то с большим счетом такой результат устроил бы и за весь год. Другие были бы разочарованы и увеличивали бы риски, стремясь к 170%. Секрет здесь - маленький %% и большой счет! Меньше сделок, больше денег.

Я плачу, когда читаю о людях, стремящихся делать 5, 10, 15%% в неделю. И не потому, что вспоминаю себя в их положении. А потому, что если вы будете культивировать такой образ мыслей - вы никогда не достигнете постоянства в успехе.

Об уровнях фибо

«Вот например этот график фунта. Я нарисовал фибо и вроде бы цена как раз подошла к уровню 50, где и развернулась - но я не уверен в правильности своего построения. Я оставил низ на минимуме и попробовал разные вершины, пока ПА не показалась мне правильной. Это так или ты бы нарисовал фибо по-другому?»

Я могу сказать только одно. Если ты начинаешь подгонять фибо под ПА - ты на очень скользкой дороге. Поверь мне.

На иллюстрации - очевидные уровни фибо (от максимума к минимуму). Синими областями отмечены уровни потенциального разворота цены. Но я бы не стал уделять им много внимания - слишком уж они малы эти свинги вверх по сравнению с общим движением. Это не значит, что их нельзя использовать - наоборот, эти области требуют внимания. Но с точки зрения построения фибо - простота и очевидность всегда выигрывают.

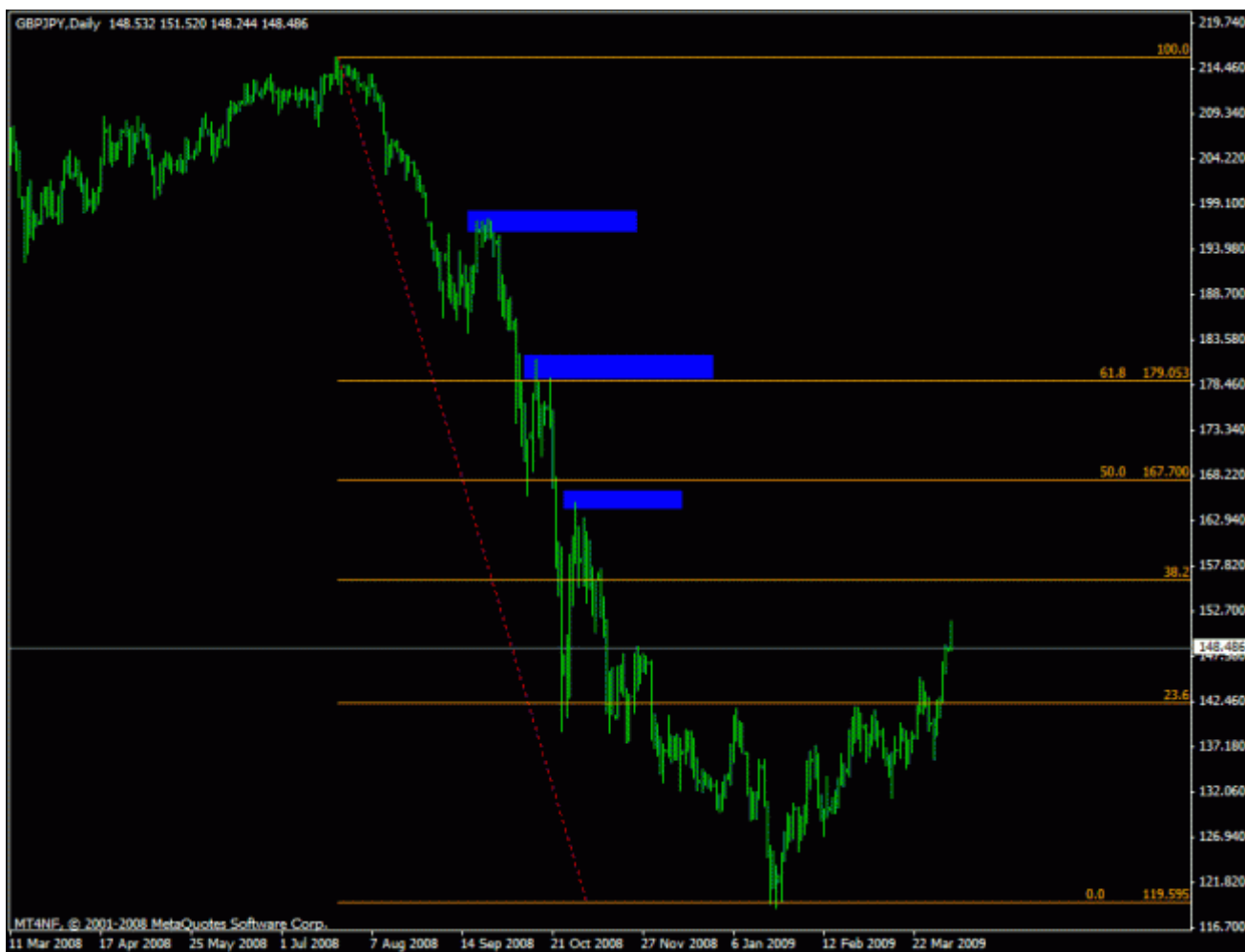

ПБ в трафике

Посмотрите на ПБ на свинге вверх. В такой ситуации малозначащие линии ПС (желтые пунктиры) приобретают большое значение и срабатывают гораздо чаще. Основная проблема этого ПБ - недостаток пространства (трафик). Посмотрите на максимум бара слева (1.5950) - цена приходит туда и разворачивается. Поэтому я бы размещал ордер над вход под этим уровнем (если бы мне пришлось в голову торговать такой сетап!)



Пинбар, который я не торгую

Технически говоря, это ПБ. Но насколько он хорош?

Если мы сделаем масштаб графика поменьше (а я всегда рекомендую это делать!), мы увидим, что значимость этого пинбара под большим вопросом. Несколько линий подскажут вам, почему. Пара торгуется в достаточно узком диапазоне. Возможно, этот пинбар - признак разворота вниз? Может быть. Но я бы не стал брать ПБ в такой близости к линии тренда и в трафике.



Еще один сомнительный ПБ

Сделку на основании этого ПБ я бы рассматривал как краткосрочную. ПБ находится в трафике - обратите внимание на отмеченные области, в которых движение цены может столкнуться с препятствиями. Не скажу, что это наверняка мешает ему продолжить движение цены вверх, но следить за такой сделкой нужно особенно пристально.



Сомнительный пинбар

Этот ПБ вроде бы в направлении тренда, но я не стал бы его торговать. Почему? Во-первых, мне не нравится, что так и не была протестирована вершина максимума неделю назад - я бы предпочел, чтобы цена ее протестировала и была бы отклонена. Еще один сомнительный момент - если посмотреть на предыдущий ПБ, можно заметить, что его нос торчал над соседними барами гораздо выше. Кроме того, вчера у нас есть сильный бычий бар с хорошей дивергенцией и с пространством вокруг - я бы предпочел взять именно его. Противоречивый сетап.

Опять-таки - мое личное мнение не означает, что такой сетап нельзя торговать. Это лишь вопрос индивидуального стиля. Помните, что Джеймс дает не торговую систему, а торговый метод. Как его применять - вы решаете сами.

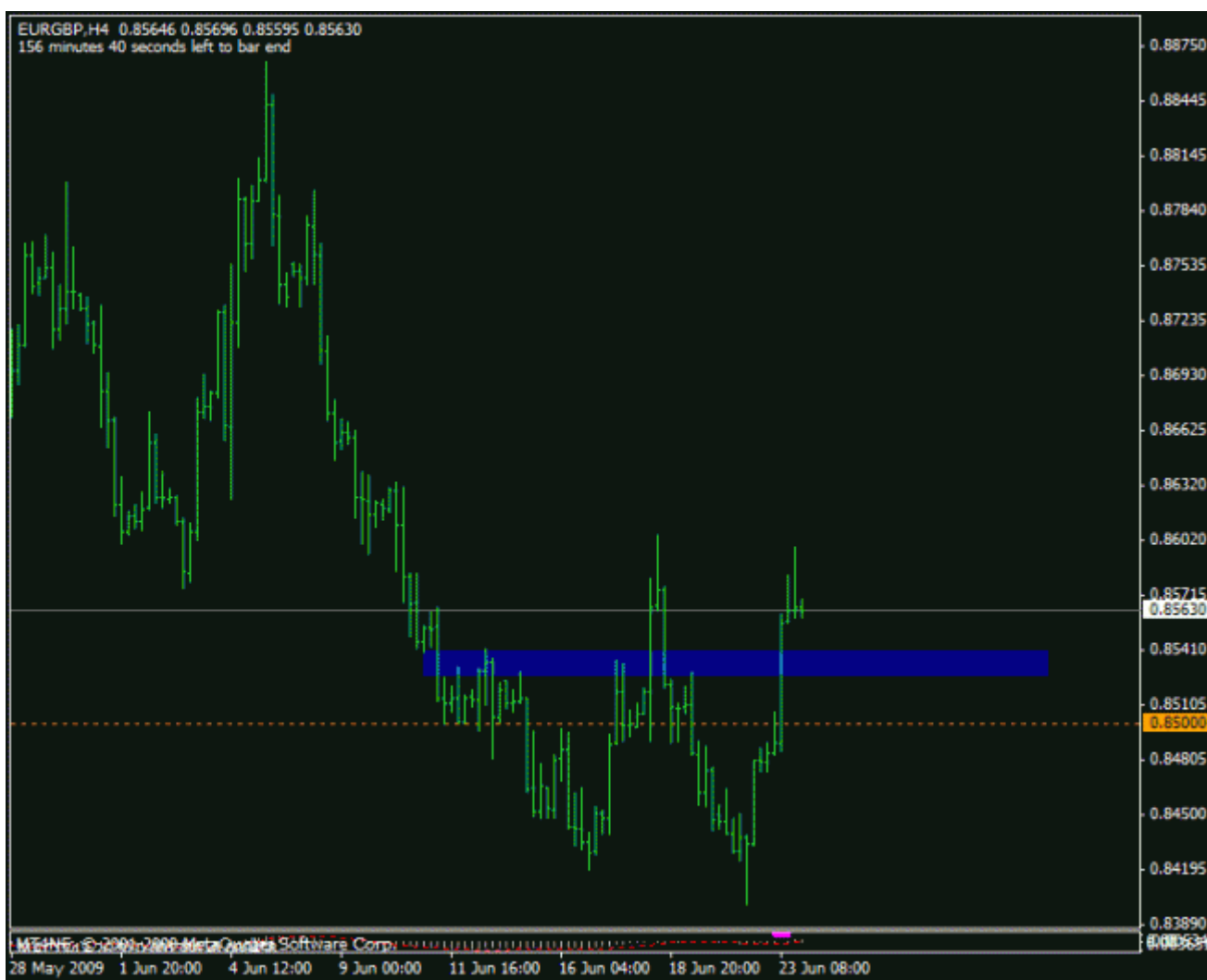

О направлении линий фибо

Вот пример ситуации, в которой я бы искал вход вниз. Мы рисуем фибо от максимума к минимуму, таким образом уровни с меньшими номерами будут у нас внизу. Тогда по мере движения цены вверх (на откате) она подходит к более высоким уровням фибо. На рисунке - цена уже прошла 23 и подходит к 38 (в процентах от исходного движения вниз).

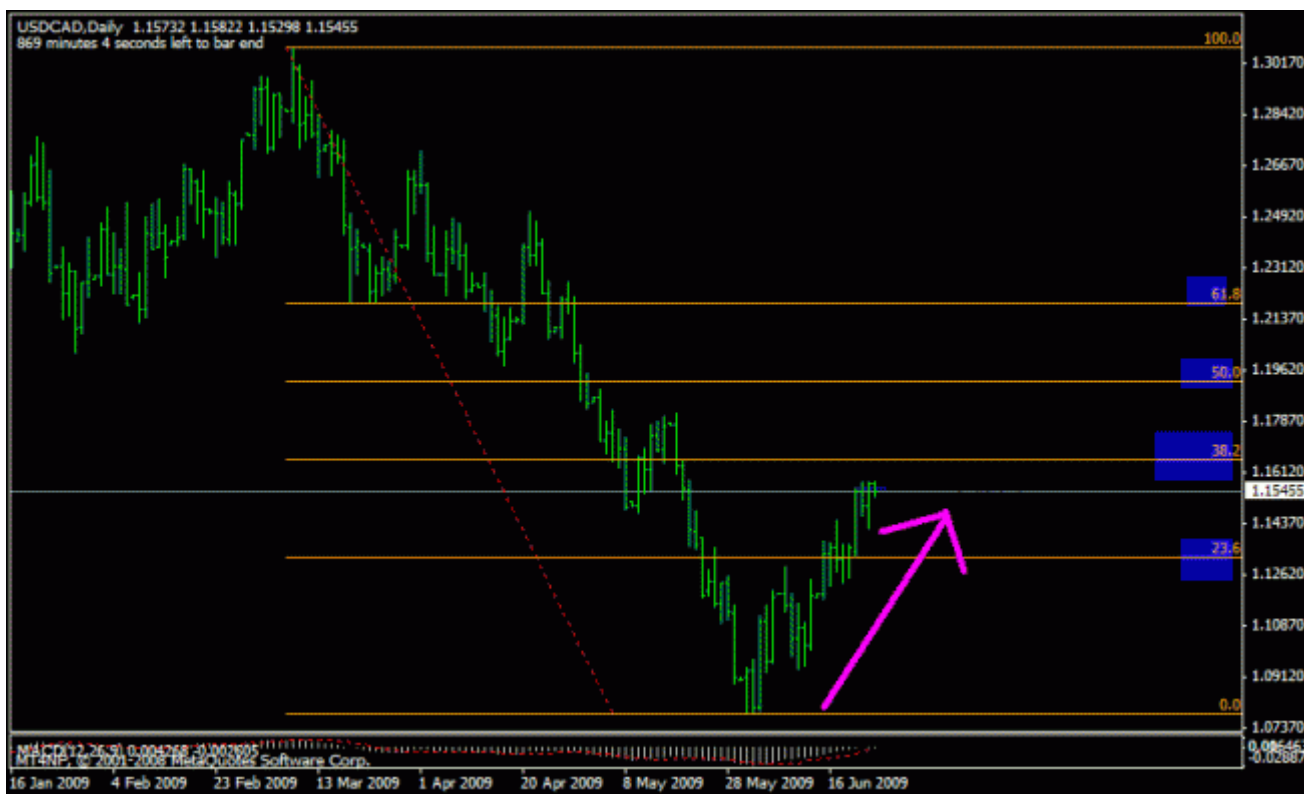

Мой любимый вид сетапа

Вот мой любимый сетап - в пространстве, хорошо выглядящий и в направлении основного тренда. Вопрос "сколько пространства необходимо?" очень сложный и четко ответить на него нельзя. Я рассматриваю это так - когда ты видишь ПБ, размер свободного пространства позволяет тебе понять, как этим трейдом можно управлять. Нельзя сказать "нужно иметь X свободного места слева" - это скорее вопрос общей картинки. Если пространства мало - это сигнал к быстрому передвижению стопа в БУ.

Обратите внимание на свинги (SH и SL) - они не обязаны находиться на самом верху или в самом низу графика. Понятие "свинг" относится к относительному изменению цены.

ПБ, отмеченный стрелкой - пример хорошего сетапа для входа на откате. У нас сильное движение вверх, после чего цена откатывается к .8000, образуя новый свинг вниз. Синяя область - это то самое "пространство", которое дает цене простор для дальнейшего движения.

Итак, компоненты: свинг вниз, хороший пинбар, зона ПС, круглый уровень.



Об управлении сделками

Управление открытой сделкой - один из наиболее сложных моментов в торговле. Все обычно фокусируются на входах, но это далеко не самое главное. Секрет успешного сопровождения открытой сделки - практика и опыт. Я никогда не беру частичную прибыль. Точка. Я в это не верю. НО это не значит, что то же самое будет справедливо для вас. Просто я посчитал статистику по большому количеству проведенных сделок - и обнаружил, что частичное взятие прибыли ухудшило бы результаты.

Я оцениваю ситуацию следующим образом.

1. На каком я таймфрейме? Если 4Н или меньше - я считаю, что сделка внутрисуточная. Что это значит? Я жду коротких движений. Если цена задерживается в одной из проблемных областей, я обычно передвигаю стоп в БУ и затем траблю его.

Как я траблю? Это зависит от ситуации и техника переноса стопов может изменяться по мере того, как я чувствую изменение ситуации на рынке. Я могу также в любой момент закрыть сделку, если чувствую, что что-то идет не так. Способ перемещения стопов может быть различным - от применения индикатора волатильности до механического переноса стопа по экстремумам предыдущего бара или 1-2-3-X баров назад. Кроме того, иногда мои стопы определяются уровнями ПС.

Когда я траблю? Обычно - на долгосрочных трейдах (дневной/недельный ТФ) и на прорывах. На прорывах - потому что прорыв сигнализирует об изменении рыночных условий, в том числе об изменении волатильности. Поэтому я хочу дать этой сделке возможность дышать и пройти хорошее расстояние. Обычно так и происходит (представьте себе тубик с зубной пастой, который вы сдавили, закрыв горлышко пальцем, а потом убрали палец). На долгосроке - потому что я тщательно подхожу к выбору сетатов и хочу получать от них максимум. Иногда, впрочем, я могу наметить целевые уровни и закрыть сделку по их достижении.

Вы никогда не сможете управлять сделками идеально. У меня, по крайней мере, это не получается - я всегда выбираю точку выхода неправильно. Но что у меня получается - это оценить ситуацию таким образом, чтобы извлечь из нее максимум прибыли в долгосрочной перспективе.

Пример 1. Дневной ПБ, в хорошем месте, но в направлении сильной консолидации или трафика. Я беру прибыль на первом проблемном уровне.

Пример 2. ПБ в пространстве (на хорошем свинге). В такой сделке меня не особо беспокоят локальные зоны ПС, и я даю цене простор для движения - впрочем, с учетом сильных областей ПС и круглых уровней.

Пример 3. ПБ на часовом графике от круглого уровня. Я наблюдаю за проблемными зонами, осознаю, что в этом ПБ информация лишь за час истории и не строю из себя героя.

Пример 4. ПБ на четырехчасовом графике в области, за которой я давно наблюдаю. Это самый сложный случай. Я траблю стоп в некотором отдалении и опять-таки не пытаюсь быть героем.

Вход без ПА

Предыдущее сопротивление стало поддержкой.

Вход в покупку на касании этого уровня.



GBPCHF

Отличный пример медвежьего внешнего бара на дневном графике.

Мой вход - на откате к 23 фибо.



И в дополнение..

..к предыдущему посту.

Я обычно торгую GBPCHF вместе с йеновыми кроссами, особенно с GBPJPY. Когда GBPCHF растет (падает) - это обычно заставляет меня входить в сделку по йене, и вчера вечером как раз была отличная коррекция на керри-трейдах.

TP2 - я буду искать возможность для входа в покупку на этом уровне.



Относительно этого входа на йене

Меня спрашивают, что заставило меня войти в сделку по йене. Я внимательно следил за GBPJPY во время вчерашнего прорыва фунта. Цена ушла на прорыве на 150+ пп, в то время как на GBPJPY - едва на 60. Это очень странно. Добавьте к этому ПА на графике GBPCNH - и головоломка начинает складываться. Когда падает фунтойена, она обычно тянет за собой остальные йеновые кроссы, так почему бы не зашортить их все вместе? С соблюдением правил ММ, разумеется..

PS У меня есть приятель, который торгует только GBPJPY и CHFJPY (в основном как керри-трейдер) - он использует GBPCNH Как контрольный график.

На графике:

флет во время прорыва фунта

не забудьте посмотреть на цену от 01.08.1998



По итогам прошедших переговоров...)

EURJPY. Прорыв пинбара и неудачное тестирование минимума левого лаза стали хорошим сигналом на покупку.

На часовом графике - подробности того, что происходило.

price pivot - уровень ПС, зона разворота цены

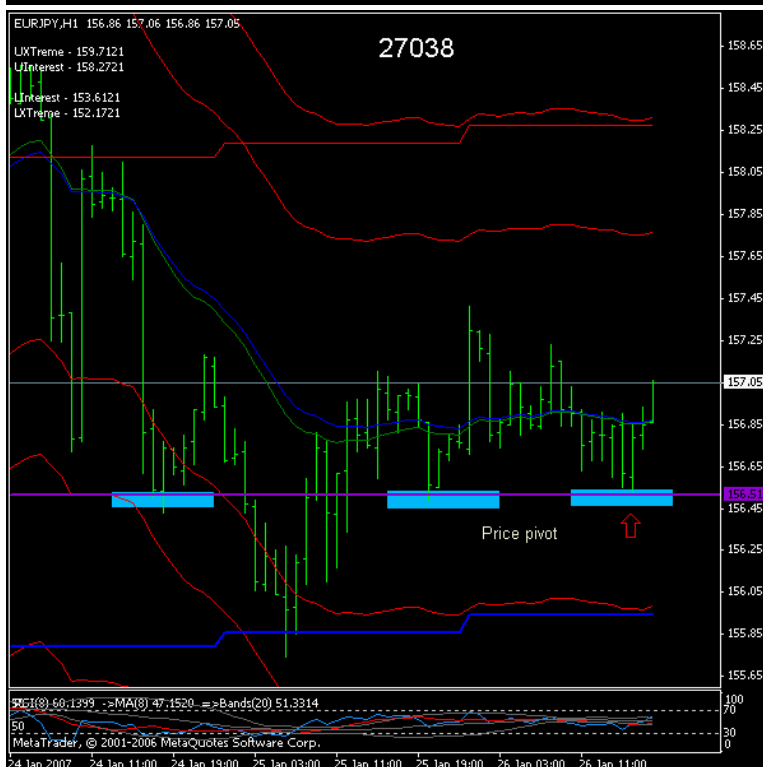

Ну разве не чудесно, когда заранее спланированный TP по шорту становится сигналом на вход в лонг и наоборот?



Я собираюсь закрыть 75% сделки по этой паре (вход был на касании уровня ПС и линии тренда, красная стрелка вверх). Причины?

линия тренда, уровень ПС и 50 уровень фибо



Индикаторы показывают одно и то же

Я обычно не пользуюсь всеми этими индикаторами, но посмотрите - они все показывают одну и ту же дивергенцию!

По NZDUSD многие стоят в лонге, но эта дивергенция и медвежий внешний бар - возможно, причина для небольшого короткого входа?



О скользящих средних

Мое мнение - скользящие средние, как и все индикаторы, показывают прошлое. Я думаю, что использование простых уровней ПС - гораздо более прибыльно.

Посмотрите на эти графики. Это же мечта дейтрейдера!





Слежу за этой парой

Планирую покупку, если откатой дойдет до 50 фибо (в районе 2.3940)



О пинбарах

Два прекрасных ПБ.

Один дал 100 пп, второй почти 200.

Что касается длины носа, то для меня комфортная длина связана с волатильностью пары. Для медленных пар (например, EURCHF) я могу взять ПБ с носом в 30 пп, в то время как на быстрой паре (GBPCHF) я буду искать нос в 60 пп минимум.





О торговле гэпов

Медвежий внешний бар на недельном графике и гэп на открытии в понедельник. Отличный повод войти в шорт на закрытии гэпа (0.8912 и 163.70)

В прошлом у меня было несколько крайне успешных трейдов на гэпах, особенно в сочетании с уровнями ПС, фибо и сетапами ПА, так что это один из моих рабочих инструментов. Просто помните о том, что в них нет никакой магии. Гэпы, так же как ЕМА, уровни ПС и фибо, работают потому что множество трейдеров придает им значение и ждет определенных действий от цены при их появлении, используя в качестве точек входа и двигая этим цену дальше.

Что касается GBPJPY, то здесь я не уверен. Цена уже ушла от гэпа на 300 пп. Я агрессивный трейдер и торгую как по тренду, так и против него. Поэтому если я увижу, что пара отбивается от хорошего уровня ПС и формирует сетап ПА, я скорее всего войду в лонг в направлении к гэпу / его закрытию.





О пробое трендовой

Медвежий внешний бар (первая красная стрелка) и пробой трендовой линии. Вы заряжаете свое ружье.

Тестирование трендовой и уровня 61 фибо.

Целься.. ПЛИ!

Цель поражена.



Пинбар с искусственным глазом

Посмотрите на график. Технически этот бар не является ПБ, так как его закрытие выше максимума бара слева.

Но наличие более высокого максимума на 5 баров влево дает нам возможность использовать этот уровень в качестве "искусственного глаза" для пинбара, так что теоретически я не вижу препятствий для входа в шорт на пробое ПБ.



О добавлении к сделке

Я открыл эту сделку вчера вечером и был более чем доволен, когда посмотрел на график сегодня.

Первый вход был вручную - на закрытии бара (отмечен двумя стрелками вниз) после тестирования пробитого уровня 2781. Второй вход - по отложенному ордеру на пробое двойного минимума.



Еще пример доливки

*«Прорыв поддержки.... откат... ШОРТ! еще откат... ШОРТ!
Как это до меня раньше не доходило? Откровение!»*

Иногда, когда ждешь отката, он не происходит. А иногда откат превращается в разворот - как было с канадцем на прошлой неделе.

На картинке, к сожалению, не мой трейд. Но мой приятель сделал на нем несколько сотен пп и ждет еще 80-100 пп дополнительно. Стрелочками отмечены входы на прорывах уровней.



GBPUSD

Если бы я торговал дневной медвежий внешний бар, я бы подождал отката к 1.9980/1.9920 и только потом входил бы в шорт. Почему? Потому что на недельном графике (см. рисунок) у нас у нас бычий внешний бар и цена уже откатила к 61 фибо. Я предпочитаю такие бары на свингах вверх/вниз (впрочем, как и пинбары). И так как я не знаю, что будет дальше, я не вхожу в эту сделку. Впрочем, если нефть будет продолжать падение, я скорее всего буду по-бычьему настроен относительно доллара.



О фундаментальном анализе

Сетапы ПА лучше всего работают в направлении основного тренда и при поддержке со стороны фундаментальных факторов. До фундаментальных новостей мне обычно нет дела - за одним исключением. Я хочу знать, кто поднимает процентные ставки, а кто опускает, и когда этот цикл изменяется. Когда FED прекращает, а евробанк начинает - можете быть уверены, что корабль повернет, и тогда можете искать сетапы ПА, уровни фибо и чем вы там еще пользуетесь для надежных входов. И помните - "покупайте слухи, продавайте факты". Нефть растет, и все говорят, что этот рост вызван повышением спроса. Но если посмотреть на данные недельных отчетов - вы увидите, что запасы нефти все время увеличиваются. Так что за ...? Мне нет дела. Я трейдер и следую за ценой, чтобы получить прибыль.

ха, вот это в моем стиле!
 50/61 фибо, уровень ПС, линия тренда - сочетание!
 ПА-АЕХАЛИ!))

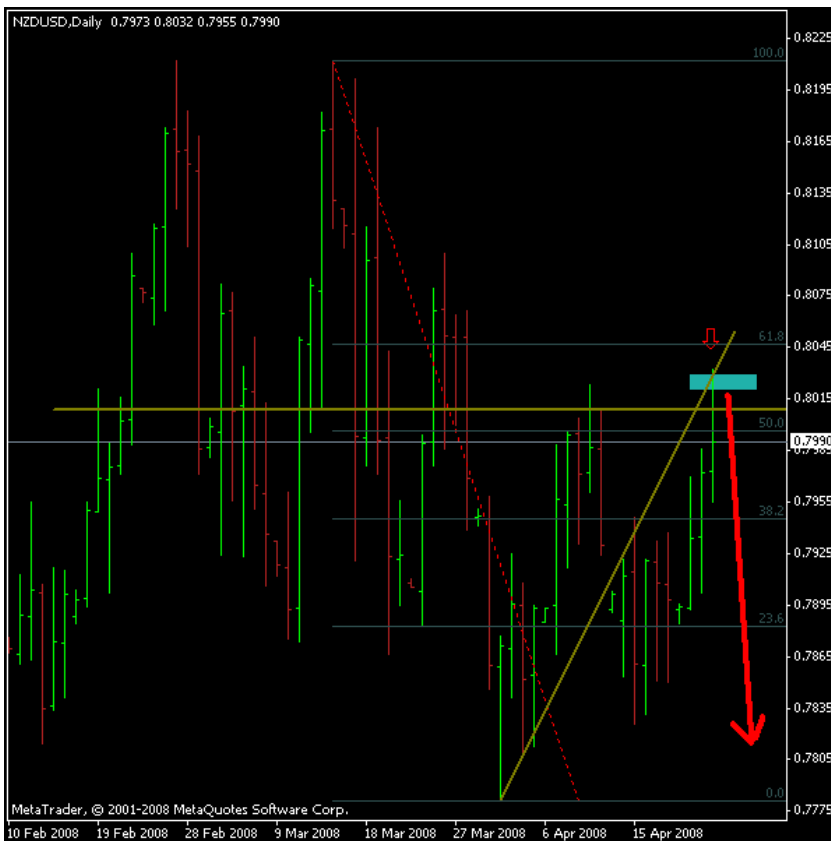

А можно было пойти на таймфрейм ниже и подождать отката



Задание выполнено, цель поражена

И еще одно дополнение к предыдущим двум картинкам. Как видите, трейд прошел успешно.

«raszek, ты взял этот трейд из-за того, что происходило с золотом в то время? я все понимаю про зону ПС и сопротивление фио, но неужели не было какого-то дополнительного подтверждения?»

Это было не золото. Я не уделяю ему особого внимания. Трейд был основан на моих стандартных правилах плюс психологический эффект по киви от сохранения учетной ставки на прежнем уровне. Я был уверен, что многие трейдеры будут разочарованы и станут беспокоиться о том, что новозеландский банк возможно сократит ставки позже в этом году. Остальное видно из графиков.

Психология играет большую роль в моей торговле. И в отличие от многих других, я ЗНАЮ, что это не ерунда.

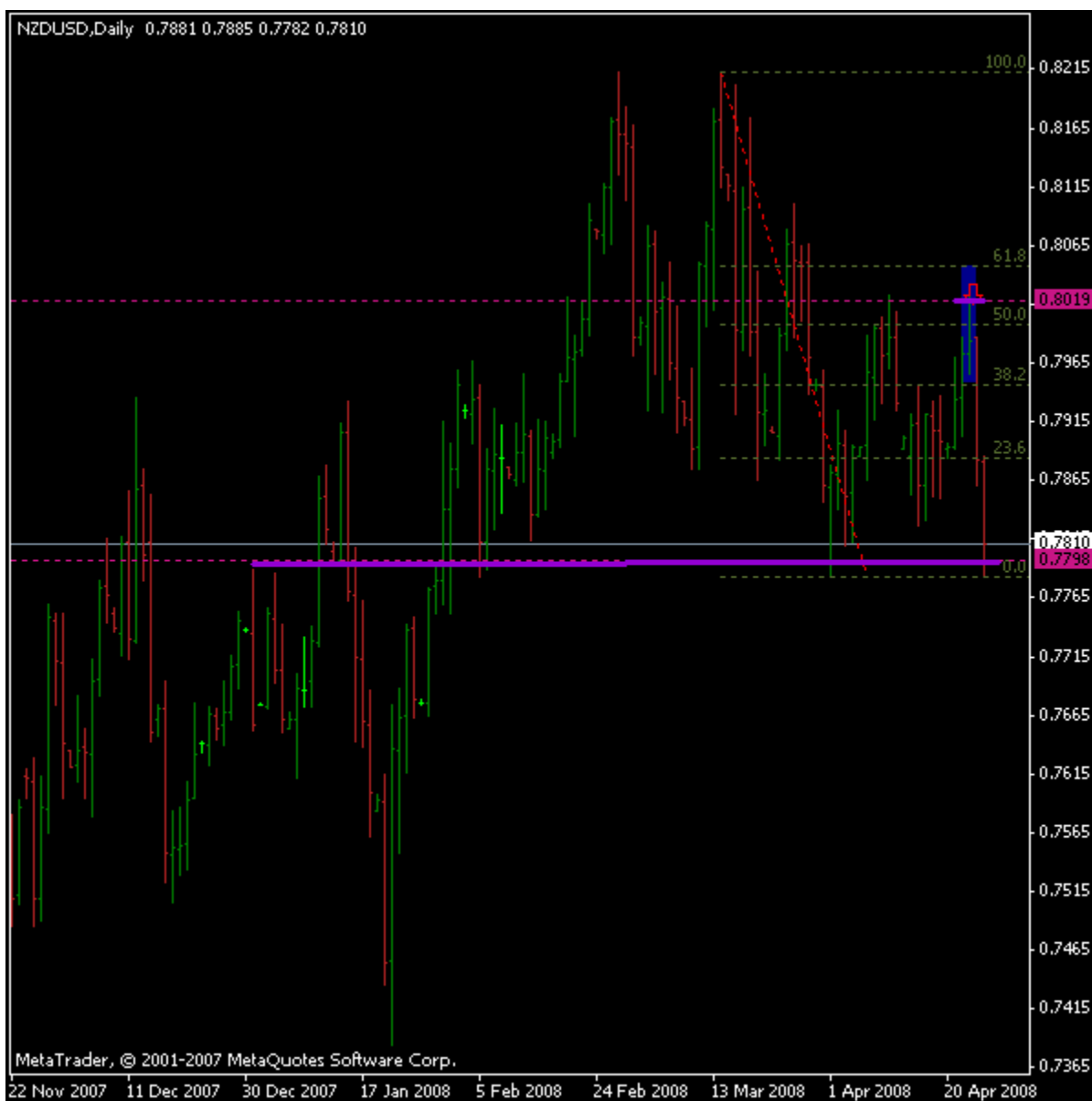

Мои результаты

Возможно, это поможет вам убедиться в эффективности ПА.

Это один из моих демо-счетов, на котором я торгую с применением описываемой здесь методики James16 и собственного здравого смысла. Я бы описал торговую систему как высокий риск / высокая доходность. Она основана на торговле касаний к уровням фибо, зонам ПС, ЕМА, сетам ПА и т.п.

45000+ пп с января по май...

Это возможно! Изучайте материал, практикуйтесь, визуализируйте свои цели - и вы достигнете успеха!

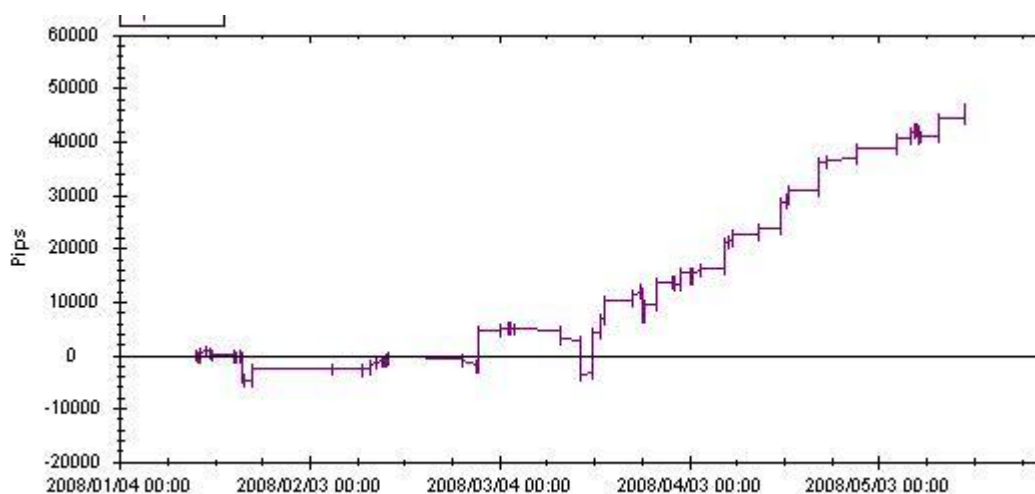

«ого, 45000 пп! это серьезно...»

у тебя в профиле написано, что опыт торговли - 5 лет. можешь сказать, сколько времени потребуется на совершенствование в этом деле? ну, скажем, для среднего человека?

и сколько пар ты торгуешь?»

Я не могу сказать, сколько тебе потребуется времени. Некоторые приходят к успешной торговле за несколько месяцев, другим на это требуются годы. Еще кое-кто может провести всю жизнь, пытаясь добиться хоть какого-то результата... Все это очень индивидуально. Но коль скоро ты оказался в этой ветке форума - я бы сказал, что ты на правильном пути. Твои шансы гораздо выше, чем у остальных, кто скачет из темы в тему, от системы к системе.

Я торгую все кроссы йены, majors и GBPCHF.

Dow Jones

Обожаю этот график!

Торговля на уровнях ПС и зонах разворота цены может быть очень прибыльной. Я использовал этот дневной график фьючерса доу с самого начала года и он мне очень помог в торговле йеновыми кроссами.



GBPCAD

Стап ПА на недельном графике

И несколько потенциально возможных уровней сопротивления



О тач-трейдах

Посмотрите на этот график йены!
 Двойная вершина, 150 ЕМА, дивергенция...
 О таком сочетании факторов мечтают тач-трейдеры.

(Selecta: Было бы неплохо еще увидеть подтверждение от ПА. Возможно, что-нибудь видно на младших ТФ?)



Пример торговой стратегии

Я новичок в торговле. Скажите, реально ли сделать 2% в месяц со счета в \$50к и существует ли какая-то стратегия, которая позволит это сделать с небольшим риском? Вообще говоря, ЭТО ВОЗМОЖНО, и многие здесь тебе уже это подтвердили. Я пойду немного дальше и покажу реальный пример стратегии. Ниже описан один из методов, которые я использую в торговле на консервативном счете. Все описанные трейды были реально проведены.

Итак, начнем. История такова:

Опытный, честный и успешный трейдер хочет помочь своим не столь удачливым собратям и указать им путь к счастью и процветанию. Он говорит:

Вот система, и ее простые правила:

1. Ты торгуешь только дневные пинбары, которые образуются на свингах вверх/вниз.
2. Ты размещаешь ордер на вход на откате к 23% высоты пинбара и ставишь стоп в 90 пп от входа.
3. В каждом трейде ты рискуешь только 2% капитала.
4. Ты НИКОГДА не смотришь на младшие ТФ (часы и минуты). Ты смотришь только на дневные графики и только раз или два в день.
5. Я показал, где ставить входы. Где выйти из сделки - твоя собственная забота)

Немного математики, прежде чем мы приступим:

Счет = \$50000

Размер лота - мини (10000), цена пункта = \$1

Стоплосс = 90 пунктов

Риск на сделку = 2% = \$1000 в первой сделке.

Сделка 1 (21 марта)

Объем = 11.11 минилотов (\$1000/90), округленно 11

Покупка на 1.9848, TP 2.0032, прибыль = 184 пп

Баланс = \$52,024 (50к + 184пп * 11 mini lots * \$1)

Сделка 2 (28 марта)

Риск 2% = \$ 1040.48

Объем = 11 минилотов (1040.48 / 90). Не забываем округлять.

Продажа на 2.0063, TP 1.9885, прибыль = 178 пп = \$ 1958

Баланс = \$ 53,982

Сделка 3 (6 апреля)

Риск = 2% = \$ 1079 (53,982 *.02)

Объем = 11.99. (Берем 11)

Продажа на 1.9941, TP 1.9761, прибыль = 180 пп = \$ 1980

Баланс = \$ 55,962

Сделка 4 (15 мая)

Риск 2% = \$ 1119.24

Объем = 12.43 (1119.24/90)

Покупка на 1.9446, TP 1,9576, прибыль = 130 пп = \$ 1560 (130x12x1)

Баланс = \$ 57,522

Сделка 5 (6 июня)

Риск 2% = \$1150.44

Объем = 12.78 (берем 12)

Покупка на 1.9566, TP 1.9700, прибыль = 134 пп (\$ 1608)

Баланс после 5 сделок = \$59,130

Подведем итог

5 сделок за 4 месяца на одной паре. Такие сетапы встречаются с примерно такой же частотой на всех валютных парах, фьючерсах и акциях. За это время счет вырос на 18.26%, то есть примерно на 4,56% в месяц и это очень консервативный подход. Надеюсь, я ответил на твой вопрос и это поможет новичкам, мечущимся от системы к системе. В нашем примере цена пункта была \$1, но в частном форуме есть люди, которые торгуют по \$500 и больше за пункт. Математику оставляю тебе.

PS Если бы ты немного модернизировал этот метод (а я это сделал!!) и твой стоплосс был бы равен 45 пунктам, прибыль за 4 месяца составила бы 40,43% - 10,1% ежемесячно. Многие были бы в восторге от такого результата.

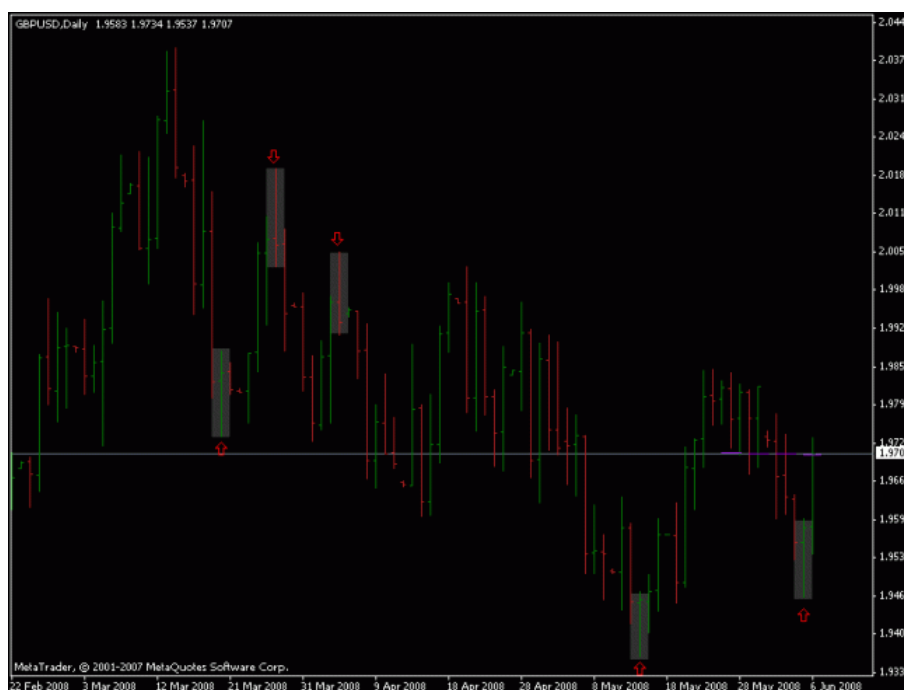

GBPJPY

моя вторая сделка на этой паре за последние 9 дней

длинные позиции были закрыты и превратились в короткие после пробоя второго пинбара

крестиками отмечены места установки стопов



Ждем ПА

Приближается место для моего любимого и самого прибыльного сетапа.

Помните - у вас куча времени, особенно если вы используете правильный ММ и проводите большую часть времени в ванне, на прогулке или на поле для гольфа (то есть, вдали от своего терминала).

Где бы вы поставили стоп?



Еще пример

Еще пример применения моей методики (более рискованный) на низком ТФ. Ниже Н4 я обычно не опускаюсь.

Откат к сочетанию 50/61 фибо и уровня ПС перед тем, как снова войти в лонг.

Безопасным входом будет ожидание сетапа ПА.

Стоп стоит ниже 61 фибо, ТР - другая область ПС на том же ТФ.

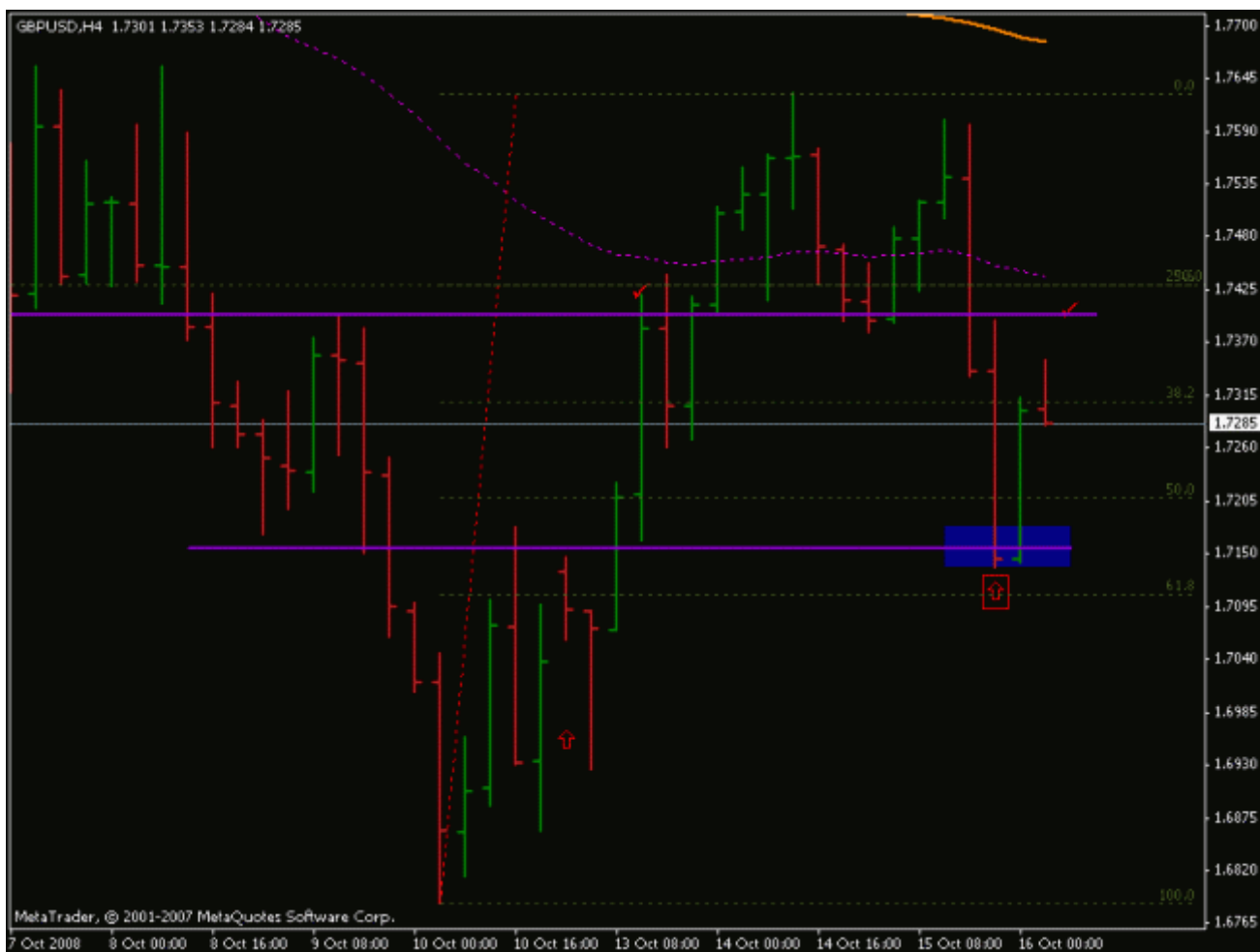

Не гоняйтесь за сделками. Пусть сделки приходят к вам сами.

1. Планируйте сделку.
2. Выполняйте план.
3. Не преследуйте сделку.

1. План был такой - продать кабель на откате к 50-61 фибо на 4630 после медвежьего внешнего бара со стопом на 25 пп выше (4655) - над уровнем ПС и 61 фибо.
2. Установлен отложенный sell limit ордер, определена точка взятия прибыли.
3. Нет нужды гоняться за сделкой - все спланировано заранее.

Сделка произошла, пока я спал. Пойдет ли цена дальше вниз? Я не знаю. Если нет - у меня будет еще один план. ВСЕГДА БУДЬТЕ ГОТОВЫ И ИМЕЙТЕ ПЛАН. Однажды это сделает вас свободными..

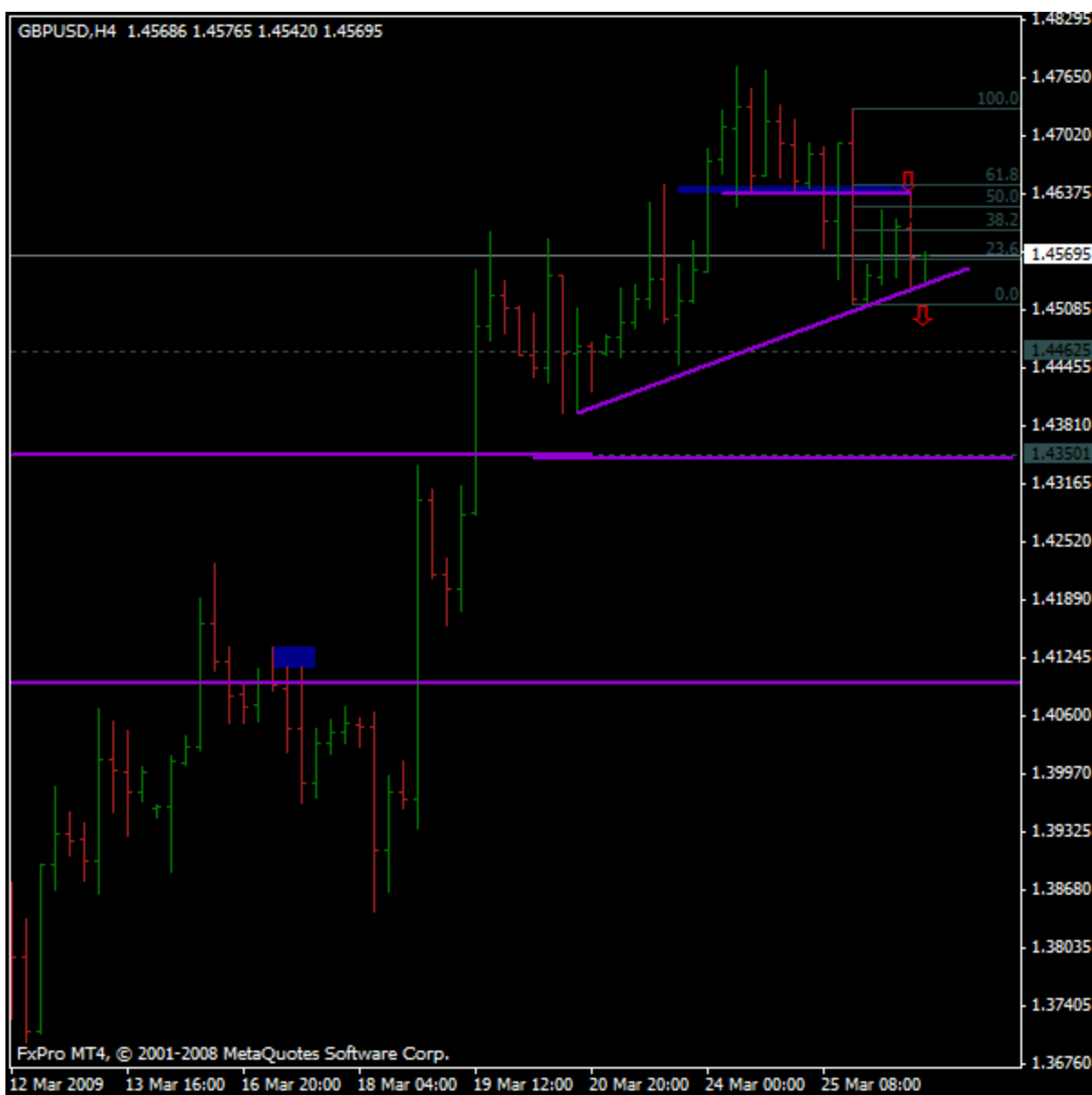

Если вы следите за моими постами, то заметили - я торгую от определенных уровней и не всегда жду подтверждения от ПА.

Эта сделка - кратковременный вход против тренда.

Вход на 132.80.

Выход на 131.80 (зона ПС на часовом графике и минимумы баров). На большее я не рассчитывал.

Если бы я был в лонге от прорыва недельной консолидации (18 фев), мой стоп был бы в районе 130.30 (129.80 - посмотрите на месячный график, чтобы понять почему)

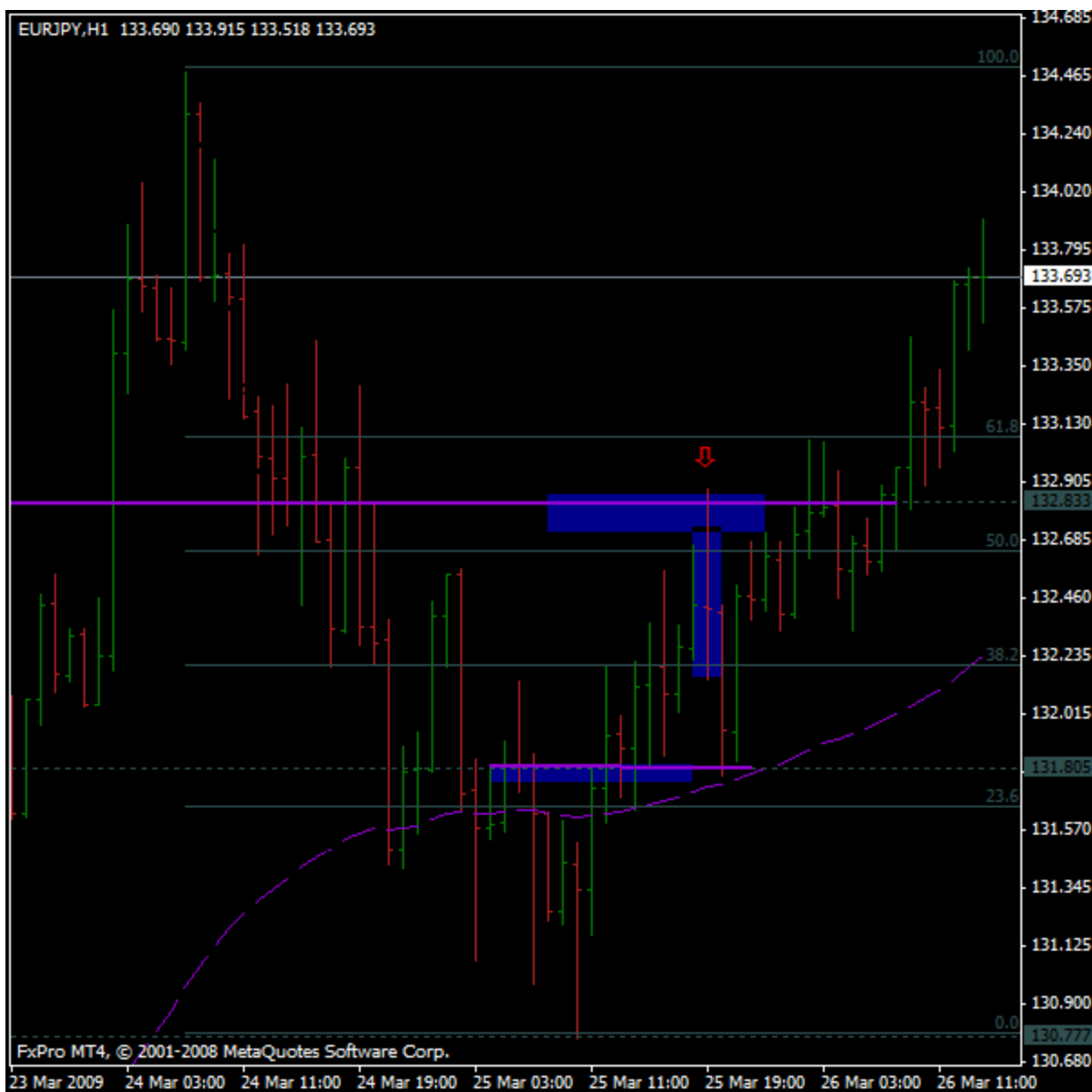

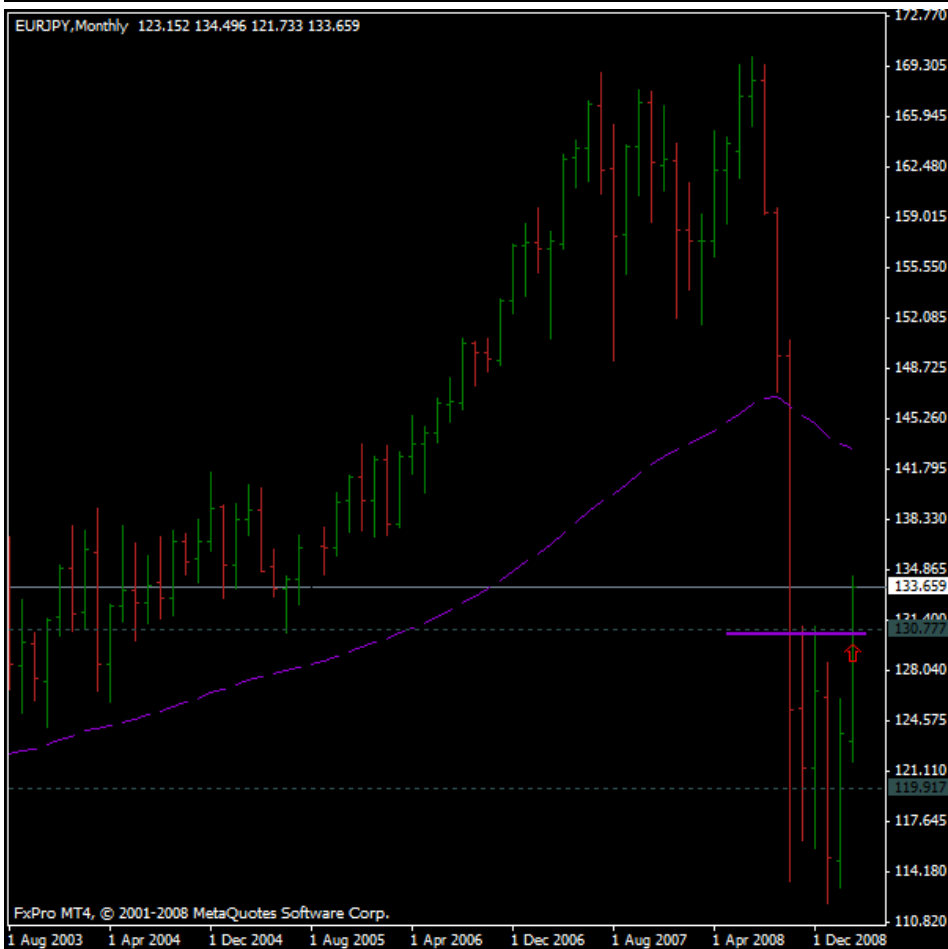
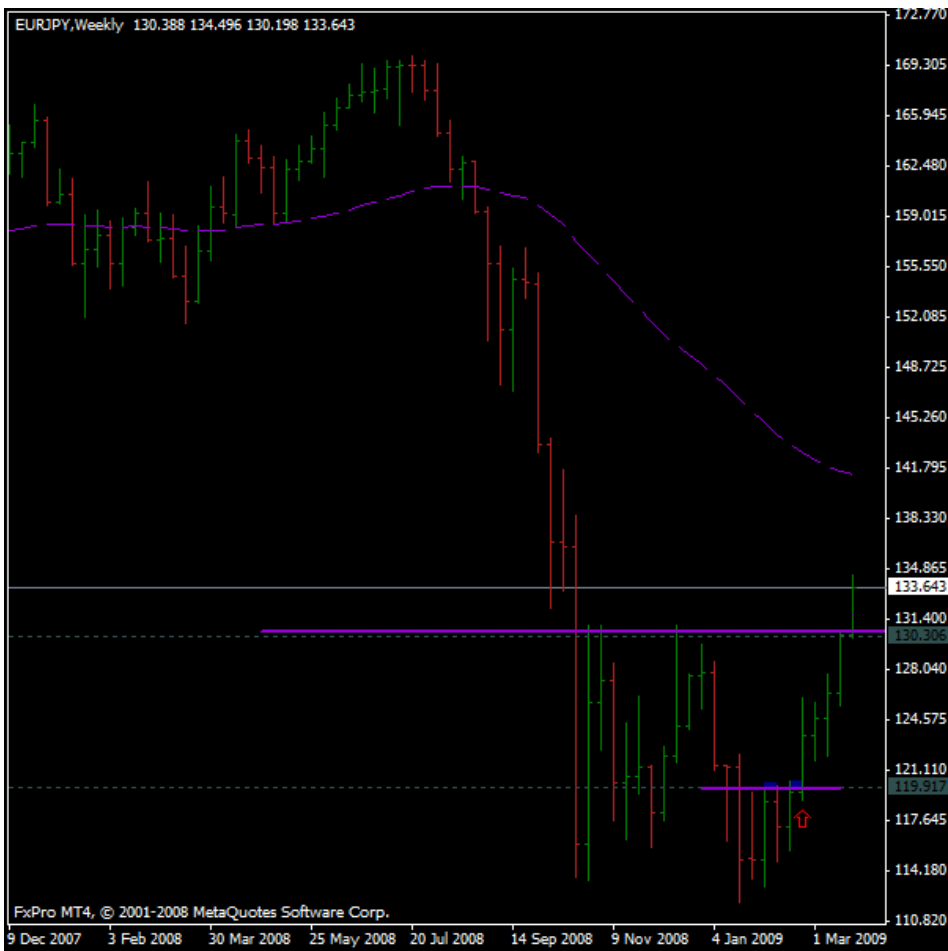

Мой торговый план:

1. Есть сетап ПА
2. Жду моего любимого отката
3. Стоп - над ПА
4. Продажа
5. Прибыль? Возможно. Полностью или частично.

Именно поэтому большинство успешных последователей Джеймса игнорируют новости и "аналитические" обзоры.

Когда я понял, что успешны в этом бизнесе от силы 3-5% участников, я подумал - на кой мне вообще сдалась эта аналитика? Большая часть аналитиков ошибается и потом переиначивает свои прогнозы. Не поймите меня неправильно. Новости и аналитика - это весело, но не более того.

У нас есть ПА, и этого одного достаточно для успеха. Почему это работает? Потому что рынок двигаем не мы с вами. Рынок двигают большие банки и фонды, и когда это происходит - ПА дает нам подсказку.

Именно поэтому Джим подчеркивает важность старших ТФ. Если смотреть на корабль с его носа (минутные графики), вам не будет понятен его маневр. Но когда вы поднимаетесь на вертолете (дневной, недельный, месячный график) - вам видно, куда идет корабль и когда он поворачивает.

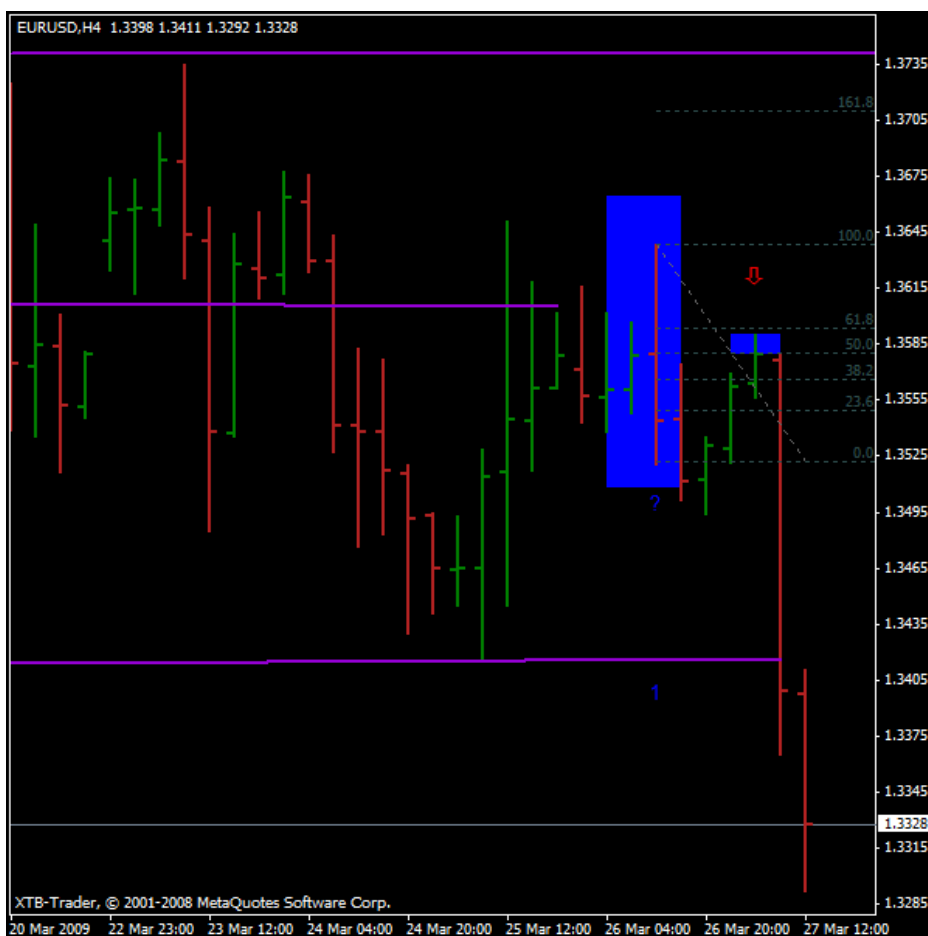

Вот настоящий индикатор...

... и результат его работы.

Джеймс предложил однажды торговать по точкам на закрытии баров. Его идею подхватил кто-то на форуме и написал этот прекрасный индикатор. Я применил его к своему агрессивному нестабильному методу - и более чем доволен!

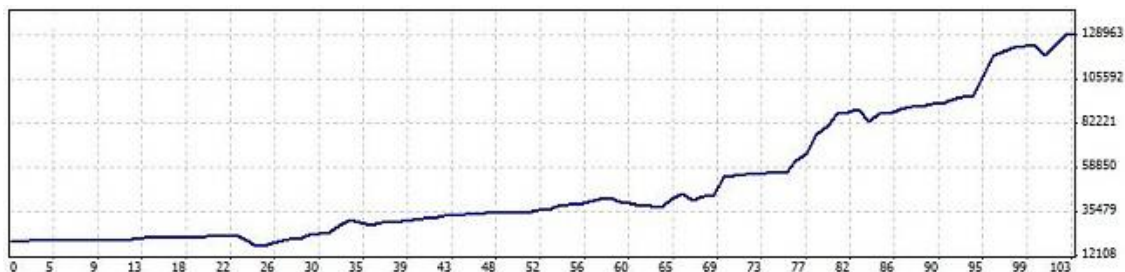

Когда выходить из сделки

Держать позицию день, неделю или месяц? Это очень личный вопрос.

Когда я вхожу в рынок, я всегда имею уже готовые области ПС на графике. Плечему они работают? Потому что это самоисполняющееся пророчество. Зоны ПС, фибо, ЕМА, линии тренда работают потому, что на них смотрят миллионы трейдеров и одновременно спускают курок при их достижении. Если об этом помнить - попасть в 5% успешных трейдеров не так уж сложно.

Мое мнение - трейдинг на 80% состоит из психологии, на 10% из знаний и на 10% из графиков. Именно поэтому доктора наук терпят убытки чаще, чем группа дошкольников.

Когда видишь эмоции и воспринимаешь рынок как живой дышащий организм, а не сочетание случайных чисел - твои шансы гораздо выше, чем у тех, кто бросается на каждый пинбар на часовом графике, понятия не имея при этом, где и почему он образовался.

Как я ставлю стопы

Сценарии:

1. Пинбар пробит, цена откатила. План - войти в сделку на уровне глаза ПБ со стопом прямо над/под ним. Это вход большим лотом.
2. Пинбар пробит, я вошел на пробое. Стоп - над левым глазом. Небольшой лот.
3. Пинбар не пробит, цена откатила к одному из моих любимых уровней. Вход большим лотом со стопом прямо над уровнем.

О переходе в безубыток

Пару лет назад со мной было не все в порядке - многие прибыльные сделки превращались в убыточные, и счет не рос так быстро, как мне бы хотелось. И вот однажды я смотрел видео Джеймса, в котором он перевел стоп в БУ после того, как цена прошла всего 30 пп в его сторону - и это было на НЕДЕЛЬНОМ ГРАФИКЕ! Как только я понял, почему он так делает - моя торговля изменилась радикально.

Дело было в том, что имея небольшой счет я не слишком заботился об убытках, и мог позволить себе смотреть, как сделка уходит на -50, -100 пп даже на хороших сетапах - мол, подумаешь, \$50 или \$100, что за дела..

Однажды я сидел и думал - Джим должно быть счастливчик, если его 30 пп это моя месячная зарплата. И вдруг я ПОНЯЛ!

Я представил себе, каково это - иметь счет его размера и позицию в минусе на 100 пп. Это потеря \$10-20 000! Смог ли бы я с этим смириться?

С тех пор моя торговля никогда уже не была прежней. Даже на маленьком счете.

Еще один план

1. Прорыв дневной области ПС
2. Откат к моему любимому уровню
3. "Слепой" вход в продажу
4. Стоп над сочетанием ПС и 61 фибо
5. Часть прибыли взята, сделка в БУ
6. Закрытие? Подумайте сами..

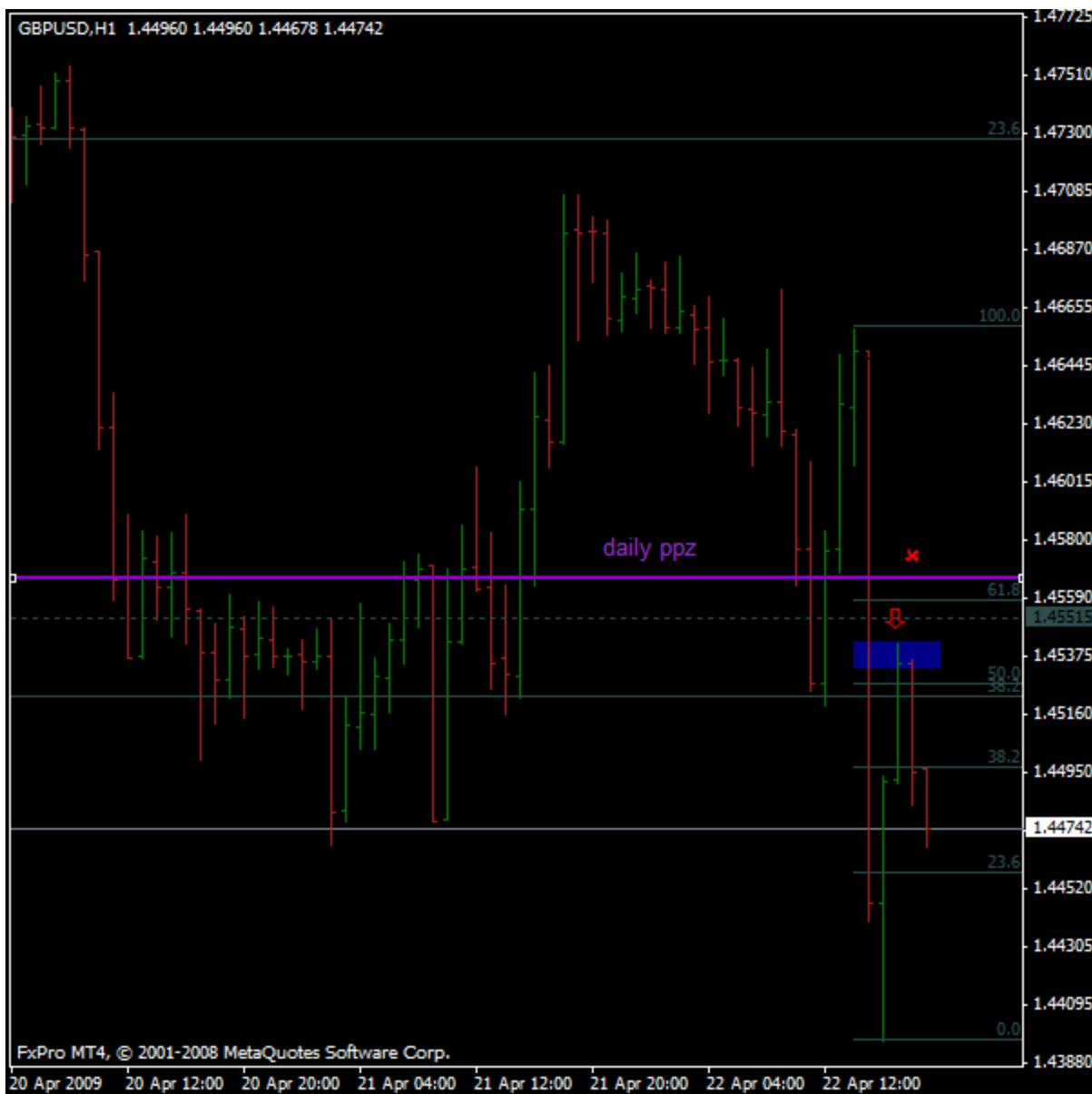

О корреляции

Рынок любит повторения. Я зашортил все четыре йеновых кросса, как только фьючерс доу вырос до 8540. Кроме того, я купил USDCAD, когда нефть пришла к 60.

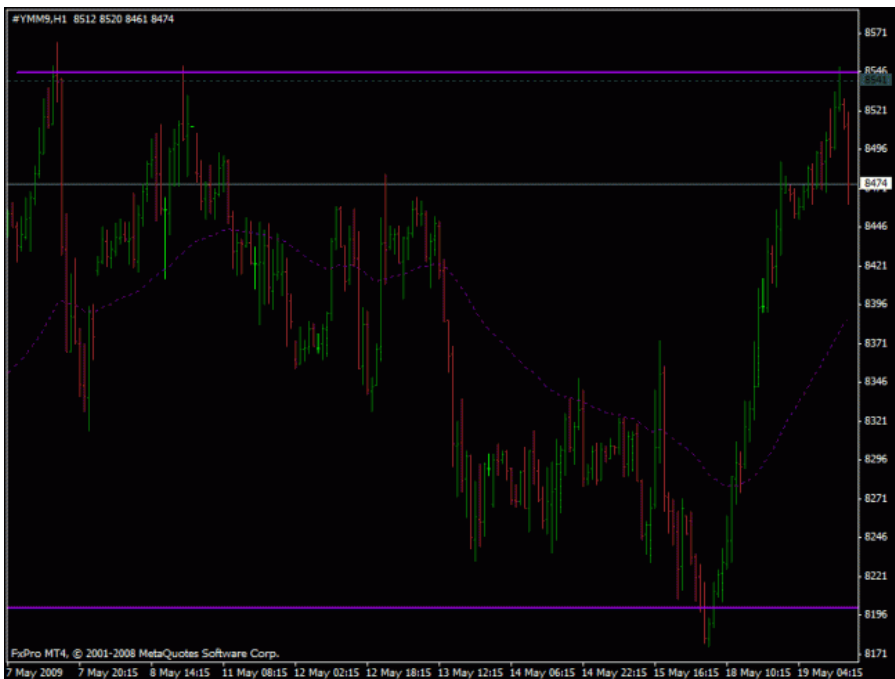

Уровень 50/61 фибо - мощная штука, особенно в сочетании с зонами ПС и другими совпадениями. Но большинство людей предпочитает усложнять себе жизнь лишними подробностями. Именно поэтому столько владельцев дипломов МВА, докторов наук, врачей и специалистов по ракетной технике терпят поражение (и будут продолжать это делать!).

Из множества моих знакомых трейдеров самая успешная группа - это фермеры. Им прекрасно известно, насколько простой может быть жизнь..

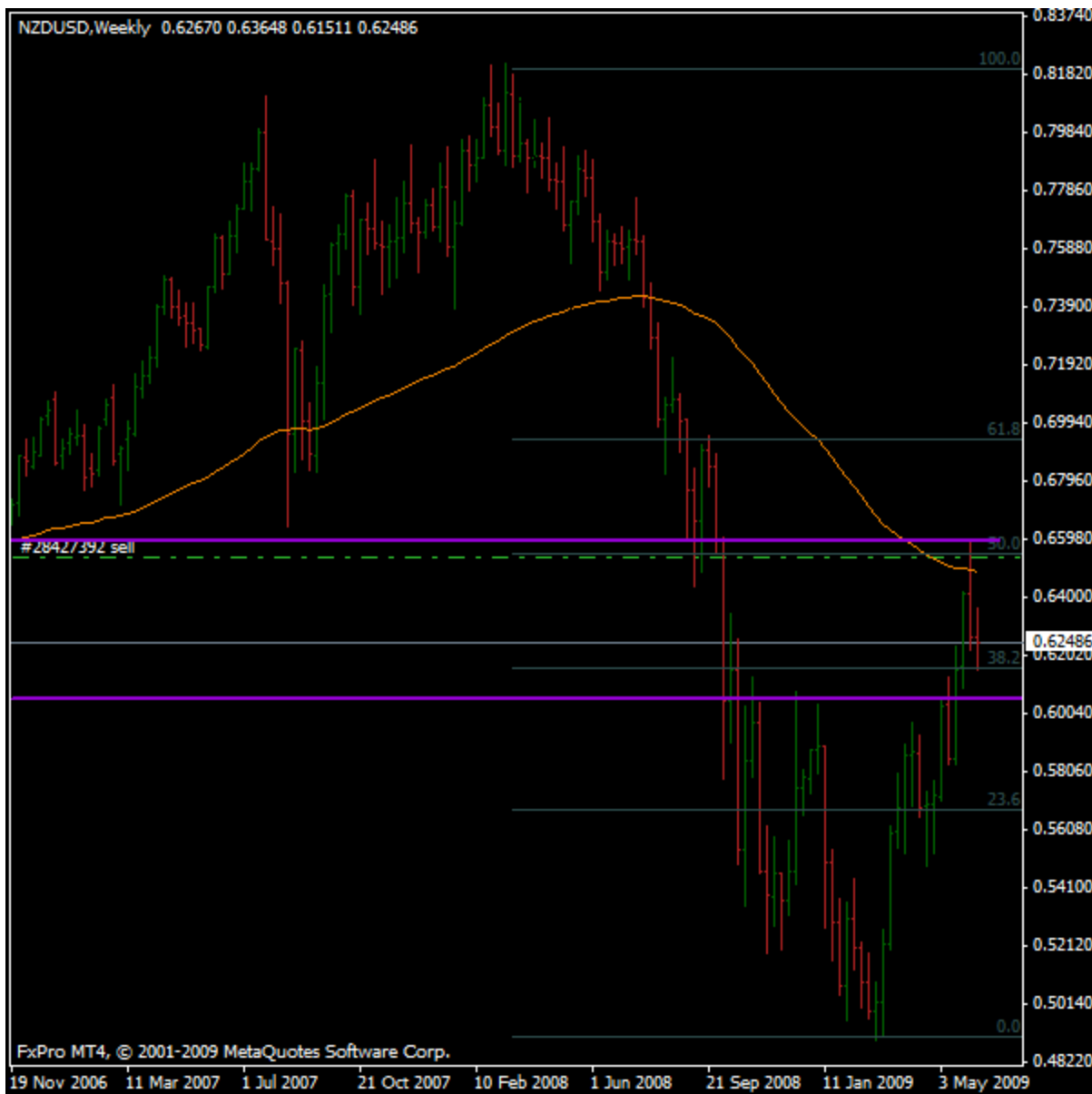

Pinbar сегодня записал отличную методичку по методике разметки Jarroo. Ут могу удержаться и воспроизвожу ее здесь.

Рис.1. На графике размечены исторические уровни ПС, то есть места, где цена сталкивалась как с поддержкой, так и с сопротивлением. "Для новичков будет проще находить уровни ПС на дневном графике и потом переходить на недельный для их корректировки"

Рис.2. Переходим на недельный график и смотрим на уровни максимального закрытия сопротивления (HCR) и минимального закрытия поддержки (LCS). "Мы ищем уровни, возле которых цена разворачивалась и делала хорошее движение" (Selecta: мне эта техника кажется несколько субъективной, так как время закрытия недели у всех ДЦ разное, и могут быть некоторые отличия. Впрочем, незначительные, так как на закрытии недели рынок обычно вялый и сильных движений не бывает)

Рис.3. "Дневные уровни ПС откорректированы в соответствии с уровнями закрытия баров. Я соединил точки свингов зиг-загом. Между этими уровнями есть более слабые, но я их не отмечаю - их легко увидеть после некоторой практики"

Рис.4. Возвращаемся на дневной график и смотрим, какие фигуры ПА цена образовывала возле отмеченных нами важных уровней ПС (разворота). На этом же графике видны некоторые уровни, от которых можно было бы брать тач-трейды.





новый гуру - ghouS

посты этого пользователя FF пока еще не появлялись в этой ветке. думаю, пора обратить немного внимания.

поводом для написания этого поста стал бычий внешний бар на графике EURCAD, на который многие обратили внимание 16 декабря.

Значение того, о чем говорит Майк - важность внешних баров, охватывающих целый диапазон предыдущих баров, или пин-баров с носом, выходящим далеко за пределы текущей консолидации - трудно переоценить. Даже взятые сами по себе, эти сетапы обладают достаточным для прибыльной торговли потенциалом.

НОВИЧКИ, ОБРАТИТЕ ВНИМАНИЕ!

Как вы думаете, почему такое значение имеет пин-бар на свинге с носом, торчащим далеко в пространство и почему многие из нас игнорируют пин-бары в консолидациях? Почему внешний бар с длинной тенью, тестирующей область за пределами максимумов/минимумов предыдущих баров, гораздо важнее любого другого внешнего бара?

То, что я хочу сказать - не новость, и многие опытные трейдеры об этом знают. Мы постоянно говорим об этом в группе, но я решил создать отдельный пост, чтобы подчеркнуть важность этих отличий.

Рынками движет спрос и предложение, и свежую кровь этому движению дает поток крупных ордеров, которые размещаются крупными игроками - а эти парни знают свою игру гораздо лучше любого из нас. То, что мы называем областями ПС и зонами разворота - это области интереса этих крупных игроков. Области, созданные в прошлом на тех уровнях, где спрос значительно превышал предложение (поддержка) или наоборот (сопротивление).

Рынки имеют тенденцию реагировать на такие области. Откройте любой график - и если вы хоть что-то знаете о поддержке и сопротивлении, вы увидите, что практически весь график состоит из примеров удержания или пробоя этих уровней.

Взгляните на этот график. Я не буду обсуждать конкретный сетап price action, я хочу поговорить об общей динамике рынка и о том, что заставляет знаменитые "А+" сетапы Майка работать настолько хорошо.

Оранжевая линия на этом графике CHFJPY - это область ПС. Трейдер, следующий заветам Джеймса, нанесет эту линию на график и будет смотреть за поведением цены при приближении к ней, правильно? Многие будут готовы войти в рынок на основании сетапа ПА, но я хочу обратить ваше внимание на исключительную важность помеченной синим цветом области. **Сетап класса "А+" будет представлять собой не простой отскок цены от линии ПС, а хорошее глубокое тестирование ценой этой области с последующим разворотом.** Посмотрите на место, где цена проникла в эту область, нырнув под линию ПС, и посмотрите, с какой силой и скоростью она была отброшена снова вверх. Никакой высшей математики - простое понимание того, что лучшие сетапы ПА (то есть те, которые дают хорошее движение цены) часто дают явные признаки фальшивого прорыва с последующим разворотом.

Как вы думаете, что лучше - ждать медвежьего внешнего бара, который закроет собой все максимумы консолидации, или кидаться на каждый медвежий внешний бар в районе 50 фибо?

Вы можете существенно улучшить свою торговлю, если обратите внимание на эту простую концепцию. Вернитесь и перечитайте предыдущие сообщения, и поймите, что то часто недооцениваемое соображение может заставить даже средненький пин-бар творить чудеса или наоборот - заставить прекрасный ПБ с длиииинным носом обмануть вас.

Вернитесь к графикам и поищите на них места, где цена пробивает важные уровни ПС и потом вновь откатывается к ним - и посмотрите на то, что происходит после. Вы не раз удивитесь, гарантирую вам.



Почему мы торгуем по методике Price Action

Я знаю, что в этом форуме есть несколько человек, которые торгуют только надежные пинбары на свингах и рискуют в каждой сделке 5-12% своего капитала. Им приходится по нескольку месяцев ждать хорошего момента для входа, но когда такой момент наступает...

Они смеются все время, пока едут в банк!

О вере в себя

Чрезвычайно важный фактор успеха - вера в собственные силы и способности. Слушайте то, что говорят другие, и делайте то, что считаете нужным **ВЫ САМИ**.

Я сам был на вашем месте несколько лет назад - слушал аналитиков, трейдеров, читал блоги и форумы и только терял деньги.

Однажды утром я проснулся, посмотрел в зеркало и сказал во весь голос:

"Я МОГУ ЭТО СДЕЛАТЬ!"

С тех пор многое изменилось к лучшему. И я верю, что

ВЫ ТОЖЕ МОЖЕТЕ ЭТО СДЕЛАТЬ!

Чтобы получить больше информации о том, как применять методику Price Action в торговле бинарными опционами, посетите мой сайт www.binarytrading.ru, а также не забудьте подписаться на бесплатную рассылку (форма подписки – на сайте).